



令和8年度版

# 下呂市 子育て応援 ブック



子育て施設&  
遊び場マップ 4

子育て  
カレンダー 16

出産編 18

育児編 21

子育て支援  
制度編 25

子育て学び、  
交流の場編 28

子育て  
サポート編 32

子どもの  
救急編 44

子育て  
相談編 48

ひとり親  
支援編 51

子どもの  
権利条約 55

子育て支援総合情報サービス下呂

げろかえるわっと

Gero kaeru net



下呂市内の  
子ども・子育てを  
応援するサイトです



下呂市子育て応援ブック

令和8年6月よりお手持ちの  
PCやスマートフォンから電子書籍がご覧いただけます。





理想の家は、  
我が家になった。

それは冬の朝の心地よい寝覚めや、春の窓際から眺める木々の芽吹き、夏エアコン付けっぱなしでもなお安い電気料金の明細、秋の夜長に室内干しでよく乾く洗濯物といった、様々なかたちとなって表れます。ふとした瞬間に感じる幸せがたくさんあることを豊かさだと、私たち日下部建設は考えます。



 日下部建設

岐阜県下呂市萩原町古閑266-1 TEL.0576-52-3939  
HP kusakabe-rplushouse.com IG rplushouse\_hida

## 子育て世帯を応援します

これから子育てが始まる方、日々子育てを頑張ってみえる方、子どもたちの健やかな成長を手助けしたいと思ってみえる方など、子育てに関わるすべての方に、この「下呂市子育て応援ブック」をお届けします。



お子さんが誕生した時、かけがえのない幸せを感じたことでしょう。新しい家族が増え、大いに喜びを分かち合ったことでしょう。

しかし子育てをしていると、不安になったり、悩んだりすることがあるかもしれません。そんな時は、是非この子育て応援ブックを手にとって、お出かけしたり、電話をかけたりにしてみてください。きっと、あなたの周りには同じように子育てに悩み、喜びを感じている人がたくさんいるはずです。経験豊富な先輩ママさん・先輩パパさんたちもたくさんいるはずです。

私たちは、下呂市で子育てに関わるすべての方が、子どもの笑顔とともに、楽しく充実した日々が送れることを願っています。

下呂市長 山内 登

— 告 告 —

このまちの  
未来をつくる。



TEL 0576-52-2114

<https://www.nissankogyo.co.jp/>

FAX 0576-52-3579

〒509-2504 下呂市萩原町跡津439-1

土木工事 建築工事  
不動産



日産工業株式会社



# INDEX

子育て世帯を応援します .....1

## 子育て施設&遊び場マップ 4

市内全体図	4
下呂地区	6
小坂地区	8
萩原地区	10
金山地区	12
馬瀬地区	14

## 子育てカレンダー 16

## 出産編 18

母子健康手帳の交付	18
妊産婦健診等の支援	18
生殖補助医療通院交通費助成	19
出生届	19
分娩時の交通費及び宿泊費、産婦健診の 交通費助成事業	19
下呂市ママ・サポート119	19
養育医療	20
低所得妊婦に対する 初回産科受診料支援事業	20
木製品ふれあい事業(木で育む豊かな心)	20
妊婦等包括相談支援事業	20
助産師による妊婦訪問	20
ふたごちゃん・みつ子ちゃんのいる ご家庭を支援	20
妊婦のための支援給付	20

## 育児編 21

出産祝金	21
出産育児一時金制度	21
新生児聴覚検査にかかる費用助成について	22
1か月児健康診査について	22
乳児超音波検査について	22
産後ケア事業	22
赤ちゃん訪問事業	23
育児相談	23
乳幼児健診と教室	23
予防接種(定期・任意)	23
親の健康(若者健診、がん検診)	24

## 子育て支援制度編 25

児童手当(所得制限なし)	25
障がい児福祉手当(所得制限あり)	25
下呂市高等学校等通学等支援交付金	25
特別児童扶養手当(所得制限あり)	25
障がい児等交通費助成	25
難聴児補聴器購入費等助成事業	26
人工聴覚器用電池等購入費助成事業	26
子どもの医療費助成(所得制限なし)	26
重度心身障がい者の医療費助成 (所得制限あり)	26
下呂市国民健康保険加入の方へ	26
産前産後期間の国民年金保険料免除制度	26
要保護・準要保護児童生徒就学支援	27
下呂市特別支援学校等通学費助成	27

— 広 告 —



『つなげるを造る』～次世代につなげる住みよい街作り～

## 金子工業株式会社

〒509-2598 下呂市萩原町萩原 1500 番地

☎ 0576-52-1811

建設業許可 特定 2734 号 ・土木一式・建築一式・とび土工・管・鋼構造物・舗装・塗装・水道施設・解体 <https://www.kaneko-kougyo.co.jp>



下呂市みらい奨学金	27
ランドセルの無償配付	27
小中学校児童生徒通学対策費	27
おむつ処理用のもえるごみ処理券の配布	27
学校給食費の助成	27
部活動に対する補助	27
校内教育支援センターの設置	27

### 子育て学び、交流の場編 28

赤ちゃんカフェ・子育てカフェ	28
複合型子ども・子育て支援拠点施設「ニコリエ」	29
子育て支援センター	30
児童館	31
こどもの居場所	31

### 子育てサポート編 32

教育・保育施設(認定こども園等)	32
入園までの流れ	36
一時的保育事業	36
障がい児加配保育事業	37
児童発達支援事業	37
ファミリー・サポート・センター	38
託児サービス	39
放課後児童クラブ(学童保育)	39
放課後等デイサービス	41
こども誰でも通園制度	41
病児保育	42

### 子どもの救急編 44

小児救急	44
休日診療	45
市内のお医者さん	46

### 子育て相談編 48

下呂市の相談窓口	48
フリースペースふらっと	48
その他の相談窓口	49
こども家庭センター	49
児童虐待に関すること	49
子育て短期支援事業(ショートステイ事業)	50

### ひとり親支援編 51

自立支援教育訓練給付金	51
高等職業訓練促進給付金	52
日常生活支援事業	52
母子父子寡婦福祉資金	52
田口育英金(田口福寿会)	53
児童扶養手当(所得制限あり)	53
ひとり親家庭等の医療費助成(所得制限あり)	53
就学支援	54
交通違反激励金	54
犯罪被害遭児激励金	54

### 子どもの権利条約 55



見やすく読みまちがえにくい  
ユニバーサルデザインフォント  
を採用しています。

— 広 告 —

## “快適な暮らしと人をつなぐ”

# 有限会社 フタムラ設備

キッチン・お風呂・トイレなど… 水廻りのことなら何でもお任せください!

空気調和設備設計施工 TEL 0576-52-1223  
給排水・衛生設備設計施工 〒509-2516 下呂市萩原町上村634



水廻り  
リフォーム



給湯器  
交換



水漏れ  
トラブル



空調  
工事

親子で出かけよう!



# 子育て施設 & 遊び場マップ

子育て施設 & 遊び場マップ





はぎや  
**萩屋イチちゃん®**

**電気・エアコン・換気扇・防犯 など**

**お困りの際は当社にご相談ください!!**

**3年間の  
工事保証書**

**迅速な  
対応**

**安心の  
料金体系**



**従業員  
募集中**

WORK FOR THE GOOD OF OUR COMMUNITY



**有限  
会社 金山電設**

下呂市金山町中切2144-2  
**☎0576-32-3043**



給排水衛生設備工事    水廻りのリフォーム

**水** は、毎日の生活に欠かすことが出来ない  
大切な **ライフライン**

快適な水環境のご提案

**今井設備工業** 株式会社    下呂市少ヶ野641-1

**見積  
無料**

お気軽にお問い合わせください  
**☎0576-25-2811**

**eco-friendly**  
**はぎわらe株式会社**

**環境に優しいをあなたに...**

**土木工事    設備関係    森林整備**  
**電力(伐採業務)    電力(鉄塔基礎)**



私たちは持続可能な開発目標 (SDGs) を実践しています



下呂市上下水道指定工事店

特定建設業 岐阜県知事(特-7号) 第1347号  
建設業建設物取壊・運搬 岐阜県 許可番号 第23101068830号  
浄化槽工事業 許可番号 岐阜県知事(第22)第09-49号

**TEL 0576-52-2711**

受付時間 8:00-17:00  
[土・日・祭日]

下呂市萩原町羽根2638-1    FAX 0576-52-3329  
<https://hagiwara-e.jp/> 詳細はこちらホームページをご覧ください→



# Gero city

## 下呂地区

子育て施設&遊び場マップ



- こども園・地域型保育事業所
- 児童館・支援センター
- 行政機関
- 小学校
- 中学校
- 高等学校・支援学校
- 公園・遊び場など
- 図書館

広告

木の家の注文住宅



L. WORKS

MARUKYO KENSETSU



代表取締役 / 二級建築士  
一木 伸太郎



①下呂温泉合掌村

【住所】森2369番地 ☎25-2239  
 白川郷などから移築した10棟の合掌家屋を展示する施設。全長175mのローラー滑り台、体験施設でできる「さるぼづつくり体験」や「陶芸体験」が人気。市民の入場は無料。  
 【営業時間】8:30~17:00(16:30入場受付終了)  
 ※12/31、1/1~1/2は、9:00~16:00(15:30入場受付終了)



⑥湯けむりの森(つつじヶ丘公園)

【住所】少ヶ野1620番地 ☎24-2222(スポーツ公園課)  
 【駐車場】有  
 【トイレ】有(冬季は閉鎖)



②湯のまち雨情公園

【住所】森2707番地 ☎25-4711  
 (下呂市総合観光案内所)  
 ☎20-4146  
 (下呂市観光交流センター)  
 【駐車場】有  
 【トイレ】有



⑦ふれあい広場

【住所】森1132番地3  
 風呂桶をイメージした東屋やベンチがある広場。  
 【駐車場】無(近隣に市営駐車場あり)  
 【トイレ】無(近隣の市営駐車場にあり)

③しらすぎ緑地公園

【住所】幸田1154番地1付近 ☎24-2222(スポーツ公園課)  
 【駐車場】無(近隣に市営駐車場あり)  
 【トイレ】無(近隣の市営駐車場にあり)



⑧下呂中央児童館

【住所】森883番地1(下呂福祉会館内) ☎74-1188  
 【開館時間】9:00~12:00 13:00~17:00  
 【休館日】日曜日・祝日・12/29~1/3・8/14~8/16

④下呂市オーガニックワークプレイス

【住所】森2312番地6 ☎20-4241  
 コワーキングスペースの貸出、ワーク・ライフ・バランスに繋がる情報発信施設。  
 【開館時間】月曜日~金曜日 9:00~16:30  
 【休館日】祝日・年末年始  
 【要予約】月曜日~金曜日 16:30~22:00  
 土曜日・日曜日 9:00~22:00

⑨下呂子育て支援センター

【住所】小川1048番地1(わかばこども園内) ☎25-2333  
 【開館時間】9:00~12:00 13:00~15:00  
 【休館日】土曜日・日曜日・祝日・8/14~8/16・12/29~1/3

⑩下呂図書館

【住所】森801番地10(下呂市民会館1階) ☎25-2489  
 【開館時間】9:30~18:00  
 【休館日】毎週月曜日・第3日曜日・年末年始・図書整理日(毎月最終金曜日)・特別整理休館日

⑤下呂ふるさと歴史記念館(縄文公園)

【住所】森1808番地37 ☎25-4174  
 旧石器時代から現代までの下呂の歴史展示見学はもちろん、古代アクセサリーやミニチュア縄文土器など製作体験も可能。また、峰一合遺跡を整備した史跡公園として縄文公園を併設。  
 【開館時間】3月~11月 9:00~17:00  
 12月~2月 9:00~16:30  
 【休館日】毎週月曜日(月曜日が祝日の際はその翌平日)・年末年始・臨時休館日  
 【駐車場】有  
 【トイレ】有 ※開館時のみ

⑪上原子育て支援センター

【住所】門和佐3688番地(かみはら子育て・保育ST内) ☎27-1205  
 【開館時間】9:00~12:00  
 【休館日】火曜日・金曜日・土曜日・日曜日・祝日・8/14~8/16・12/29~1/5

⑫竹原子育て支援センター

【住所】宮地288番地1(竹原公民館) ☎27-1205  
 【開館時間】9:00~12:00 13:00~15:00  
 【休館日】月曜日・金曜日・土曜日・日曜日・祝日・8/14~8/16・12/29~1/3

広告

**ALqua** 株式会社

# アルクア飛騨

✉ h.selzou@alqua-hida.com

**子ども用  
レインブーツ  
専門製造工場**

未来ある子どもたちの成長のお手伝いを...そんな想いで1足1足製造しています。お客様に喜んでいただけるよう従業員一同、心を込めてお届けいたします!

**☎0576-52-1526**

下呂市萩原町羽根1797-1

# Gero city

## 小坂地区

- こども園・地域型保育事業所
- 児童館・支援センター
- 行政機関
- 高等学校・支援学校
- 小学校
- 公園・遊び場など
- 中学校
- 図書館

子育て施設&遊び場マップ



— 廣 告 —

豊かなる街づくり 土木工事業・運送業・農業

kumazaki 株式会社 熊崎組

〒509-3104 下呂市小坂町小坂町188-1  
TEL.0576-62-3106 FAX.0576-62-2632



①がんだて公園

【住所】小坂町落合2360番地  
☎62-3111 (小坂振興事務所)  
【駐車場】有  
【トイレ】有



②飛騨小坂ふれあいの森

【住所】小坂町湯屋273番地1  
☎070-2321-5941  
魚のつかみ取りやBBQなど様々なメニューをご用意。小さいお子様でも楽しめます！  
【営業期間】通年



③小坂子育て支援センター

【住所】小坂町大島622番地1  
(おさかこども園内)  
☎62-3767  
【開館日】9:00~12:00  
【休館日】土曜日・日曜日・祝日・8/14~8/16・12/29~1/3



④小坂図書室

【住所】小坂町小坂町815番地5 (小坂振興事務所2階)  
☎62-3111 (小坂振興事務所)  
【開館日】月~金 9:00~17:00  
※毎月最終金曜日のみ 13:30~17:00  
【閉館日】土日祝日・年末年始・特別整理休室日



⑤大島農村公園(きこり公園)

【住所】小坂町大島987番地7  
下呂市きこりセンター隣接  
☎53-2010 (下呂市農務課)  
【駐車場】有  
【トイレ】有(きこりセンター施設)

広告

# DAISEI

FOR NEXT GENERATION

次世代に伝えたい  
住みよいまち

#土木建設
#観光

#自動車
#マラソン

株式会社大清 下呂市小坂町無数庫480番地1

  
@north.ontake

  
@hidoosakotanko

  
@team.daisei

  
@kurumoya18



① 飛騨川公園

【住所】萩原町上呂2250番地1 ☎52-4313  
 【駐車場】有  
 【トイレ】有

📌 飛騨川公園で遊ぼう

飛騨川公園のリニューアルの一環として下呂市初インクルーシブ大型複合遊具がオープンしました。

下呂市内には大型の複合遊具の公園はなく市外の大きな公園へ出かけるなど、子育て世代の長年の要望に応えるもので子育て支援をさらに強化し、また下呂市を訪れた方々と交流が生まれる公園として整備しました。

インクルーシブとは年齢や障がいの有無に関わらず誰もが楽しめる遊具で、6歳から12歳までの児童用大型複合遊具のほか3歳～6歳用の幼児用複合遊具、0歳～3歳用の乳幼児用遊具と幅広い年代でエリアごとに安心して利用でき、また遊具のアイテム数が豊富で高学年も満足できる高さ、低年齢や障がいのある方も楽しめます。

② こども家庭課(こども家庭センター)

【住所】萩原町萩原1166番地8(星雲会館1階)  
 ☎52-2882  
 【開庁時間】平日8:30～17:15

③ 健康課(萩原保健センター)

【住所】萩原町萩原1166番地24(萩原町ふれあいセンター1階)  
 ☎52-1230  
 【開庁時間】平日8:30～17:15

④ はぎわら図書館

【住所】萩原町萩原1166番地8(星雲会館3階)  
 ☎52-2901  
 【開館時間】9:30～18:00  
 【休館日】毎週月曜日・第3日曜日・年末年始・  
 図書整理日(毎月最終金曜日)・特別整理休館日

⑤ 複合型子ども・子育て支援拠点施設「ニコリエ」

【住所】萩原町萩原599番地(みなみこども園隣)  
 児童館、支援センターなどを備えた複合施設  
 ☎53-2525  
 【開館時間】平日8:30～21:00  
 土曜日祝日9:00～17:00  
 【休館日】12/29～1/3



- こども園・地域型保育事業所
- 児童館・支援センター
- 行政機関
- 高等学校・支援学校
- 小学校
- 公園・遊び場など
- 中学校
- 図書館





# Gero city

## 金山地区



- こども園・地域型保育事業所
- 児童館・支援センター
- 行政機関
- 高等学校・支援学校
- 小学校
- 公園・遊び場など
- 中学校
- 図書館



### ①ふれあいパーク

#### (金山リバーサイドスポーツセンター)

【住所】金山町金山1631番地1

☎32-3300(金山リバーサイドスポーツセンター)

暑い日でも涼しいミスト付き遊具、ミスト付き休憩所、ユニバーサルデザインのトイレがリニューアルオープンしました。

【駐車場】有

【トイレ】有





② 金山児童館

【住所】金山町金山2294番地(金山市民会館1階)  
☎32-4050  
【開館時間】4月～9月 9:30～17:30  
10月～3月 9:00～17:00  
【休館日】月曜日・12/29～1/3



③ 金山子育て支援センター

【住所】金山町金山2301番地3  
(かなやまこども園内)  
☎32-2373  
【開館時間】9:30～12:00 13:00～15:30  
【休館日】土曜日・日曜日・祝日・  
8/14～8/16・12/29～1/3

④ 金山図書館

【住所】金山町金山2294番地  
(金山市民会館1階)  
☎32-4009  
【開館時間】9:30～18:00  
【休館日】毎週月曜日・第3日曜日・年末年始・  
図書整理日(毎月最終金曜日)・特別整理休館日

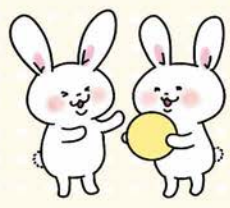

広告

あなたの街のかかりつけ薬局

井桁屋薬局



下呂市金山町金山2052  
**0576-32-2007**

井桁屋えきまえ薬局



下呂市金山町大船渡518-14  
**0576-20-4420**

井桁屋あさひ薬局



下呂市金山町金山919-5  
**0576-33-2880**



次の世代へと繋ぐために

リフォーム・解体etc...まずはご相談ください

- 土木工事一式
- 家屋解体工事一式
- 産業廃棄物収集処分  
産業廃棄物破碎センター

 **総合建築業 株式会社 加藤組**

〒509-1623 岐阜県下呂市金山町菅田桐洞2800番地1  
**TEL.0576-33-2311 FAX.0576-33-2312**

Gero city

馬瀬地区



①清流文化の里(農村公園及び多目的広場)

【住所】馬瀬中切1218番地1

☎53-2010(下呂市農務課)

【駐車場】有

【トイレ】有(多目的広場駐車場敷地)

- こども園・地域型保育事業所
- 児童館・支援センター
- 行政機関
- 高等学校・支援学校
- 小学校
- 公園・遊び場など
- 中学校





②フィッシングセンター水辺の館

- 【住所】馬瀬西村1508番地1
- ☎47-2841 (南飛騨馬瀬川観光協会内)
- ・鮎の友釣り(7/1~8/31)
- ・あまごのつかみ取り(GW~9月末)
- ・五平餅やピザ作り体験(要予約)



広 告

**ワクワクはたらくきがい**

令和8年5月16日(土)開催!!



**馬瀬建設株式会社**  
下呂市馬瀬名丸28番地3  
TEL 0576-47-2231



@MAZEKEN472231





**有限会社 N-TE オザト**

**業務内容**

電気通信工事一式  
電気工事一式  
NTTテレコム委託工事  
インターネットの提案・工事・メンテナンス  
各種メーカー電話機・FAX機・家電販売工事  
CATV工事一式

〒509-2604 下呂市馬瀬中畑719番地1  
**TEL:0576-74-1688**



迅速

誠実

安心



**薪のモクネン**  
Firewood Mokunen

薪のモクネンホームページ  
<https://takigi-mokunen.jimdofree.com/>





## 妊娠から出産まで

0歳

3歳

### 出産前

#### 安心できる出産を応援!

- ・母子健康手帳の交付 ▶P18
- ・妊婦健診等の支援 ▶P18
- ・助産師による妊婦訪問 ▶P20
- ・妊婦健康診査等交通費助成
- ・ふたごちゃん、みつごちゃんのある家庭を支援 ▶P20
- ・低所得妊婦に対する初回産科受診料支援事業 ▶P20
- ・妊婦等包括相談支援事業 ▶P20
- ・妊婦のための支援給付 ▶P20

#### 不妊治療を応援!

- ・生殖補助医療通院交通費助成 ▶P19

#### プレママ交流広場

- ・赤ちゃんカフェ、子育てカフェ ▶P28

### 出産後

#### 安心できる産後を応援!

- ・出産育児一時金制度 ▶P21
- ・新生児聴覚検査費の助成 ▶P22
- ・分娩時の交通費及び宿泊費助成 ▶P19
- ・産婦健康診査等交通費助成 ▶P19
- ・1か月児健康診査費の助成 ▶P22
- ・乳児超音波検査費の助成 ▶P22
- ・産婦健康診査費の助成 ▶P18
- ・産後ケア事業 ▶P22
- ・赤ちゃん訪問事業 ▶P23
- ・育児相談 ▶P23
- ・養育医療の助成 ▶P20
- ・若者健診、がん検診の助成 ▶P24

### 産前・産後で応援!

- ・出産祝い ▶P21
- ・国民健康保険税の減免及び国民年金保険料の免除 ▶P26

0~3歳

#### パパ・ママの味方、子育ての拠点! 子育て学び・交流の場!

- ・子育て支援センター ▶P30
- ・赤ちゃんカフェ・子育てカフェ ▶P28
- ・こども誰でも通園制度 ▶P41



0~6歳

#### 豊かな感性を育むあたたかい保育サービスを提供

- ・認定こども園、小規模保育事業所、事業所内保育事業所 ▶P32
- ・一時的保育事業 ▶P36
- ・障がい児加配保育事業 ▶P37

#### 健診・予防接種

- ・育児相談 ▶P23
- ・乳幼児健診と各種教室 ▶P23
- ・予防接種 ▶P23



2~6歳

さくらんぼ教室 (発達相談・療育) ▶P37

0~12歳

- ・児童館 ▶P31
- ・病児保育 ▶P42

#### みんなで支えあう 子育て支援

- ・ファミリー・サポート・センター ▶P38
- ・子育て短期支援事業 ▶P50

0~20歳

#### 子育て世帯への経済的支援

- ・おむつ処理用のもえるごみ処理券の配布 ▶P27
- ・障がい児等交通費助成 ▶P25
- ・要保護・準要保護児童生徒就学援助 ▶P27
- ・小中学校児童生徒通学対策費 ▶P27

#### ひとり親への支援

- ・児童扶養手当 ▶P53
- ・ひとり親家庭等の医療費助成 ▶P53
- ・高等職業訓練促進給付金 ▶P52
- ・田口育英金(田口福寿会) ▶P53

## 広告



田口建築の家づくりは、  
とことんお客様目線で、とことん真面目に取り組みます。  
お客様+設計者+監督者+職人が「ONE TEAM」となり、  
お客様の思いを「かたち」にします。  
充実のアフターフォロー、  
修繕や増改築などもお任せください。



総合建築業 一級建築士事務所

有限会社 **田口建築**

〒509-2421  
岐阜県下呂市夏焼2526-3  
☎0576-27-1101



www.taguchi.jp

HPはこちら

# 子どものすこやかな育ちを切れ目なくサポート

幼児期から小・中学校まで、子どもたち一人ひとりのすこやかな成長と、子育て中のお母さん・お父さんへの親学び講座など、子育てを切れ目なくサポートします。

6歳

12歳

15歳

18歳

6~15歳

小学校・中学校

小学校9校、中学校6校

6~18歳

放課後児童クラブ(小学生対象) ▶ P39

放課後等デイサービス(小学生~高校生対象) ▶ P41



こどもや家庭の悩み相談窓口

・下呂市の相談窓口 ▶ P48

・こども家庭センター ▶ P49

こども家庭課内 ☎52-2882

萩原保健センター内 ☎52-1230

妊娠前から子どもが18歳になるまで、切れ目ない支援を行っています



- ・児童手当 ▶ P25
- ・障がい児福祉手当 ▶ P25
- ・特別児童扶養手当 ▶ P25
- ・子どもの医療費助成 ▶ P26
- ・重度心身障がい者医療費助成 ▶ P26
- ・国民健康保険税の軽減 ▶ P26
- ・下呂市特別支援学校等通学費助成 ▶ P27

- ・自立支援教育訓練給付金 ▶ P51
- ・日常生活支援事業 ▶ P52
- ・母子父子寡婦福祉資金 ▶ P52
- ・就学支援 ▶ P54
- ・交通遺児激励金 ▶ P54
- ・犯罪被害遺児激励金 ▶ P54

広告

私たちは子育てで世代を応援します!

—— 男性の育児休暇取得者多数 ——



**SAHASHI**



**佐橋工業株式会社**

<https://www.sahashi-kogyo.co.jp>

【金山工場】

下呂市金山町金山2969

TEL:0576-32-2752

FAX:0576-32-4057

【萩原工場】

下呂市萩原町上呂2151

TEL:0576-54-1821

FAX:0576-54-1822



HPはこちら



# 出産編



## ★母子健康手帳の交付

これからお子さんの誕生まで楽しいマタニティライフを送れるよう、下呂市では下記の日程で母子健康手帳を交付しています。下呂市の助成が受けられる妊産婦支援等の受診票の交付や、今後の母子保健についての説明も行っていきます。

予約制になっておりますので、交付を受けたい地域の保健センターまで必ずご予約ください。

**受付時間** 9:00(時間までにお越しください)

- 会場**
- 萩原保健センター (月2回火曜日) 萩原馬瀬地域
  - 小坂子育て支援センター (ご都合に合わせて個人対応)
  - 下呂市市民会館 (月2回水曜日)
  - 金山振興事務所 (ご都合に合わせて個人対応)

※当日は、赤ちゃんを育てるためのお母さんの体の変化や、妊娠前のお母さんの体の状態から出産までの体重増加や健診結果の見方、赤ちゃんとお母さんのための栄養などについてもお話します。

※1時間～1時間半程度かかりますのでご了承ください。

**問合せ** 健康医療部 健康課 萩原保健センター ☎52-1230

## ★妊産婦健診等の支援

妊産婦のみなさんの健康保持・母体異常の早期発見と早期治療、また健診等にかかる費用の経済的な負担を軽減するため、費用の一部を助成しています。(検査や検診費用が助成額を上回る場合は、その差額は自己負担となります)助成の対象となる方は、母子健康手帳の交付を受けられた下呂市に住所を有する方です。

### 👉 母子手帳交付時に詳細をご説明します

- 妊婦健康診査
- 妊婦歯科検診
- 予防接種(風しん、インフルエンザ)
- 産婦健康診査
- 産後ケア事業
- 新生児聴覚検査
- 1カ月児健康診査
- 乳児超音波検査

## 広告



toVILLAGE  
ROOTED IN GERO



Futamura kenchiku

新築・リフォーム・リノベーション・店舗  
家だけはわがままに…

有限会社 二村建築  
本社 下呂市馬瀬中切1159-4  
to VILLAGE 下呂市萩原町上村663-5



Instagram      HP

## ★ 生殖補助医療通院交通費助成

体外受精及び顕微授精の生殖補助医療は、高度な医療であり、治療できる指定医療機関が下呂市から遠方にあります。そのため下呂市にお住まいの方は、治療費だけでなく通院のための交通費もかかります。

下呂市では、保険診療による生殖補助医療を受けているご夫婦を対象に、通院に要する費用の一部を助成することにより、その経済的負担の軽減を図ります。

**助成の内容** 保険診療の回数に基づき、1回の治療にかかる通院日数(採卵準備のための投薬開始日から妊娠確定検査実施日まで)に応じて、交通費の一部を助成します。  
詳細については、ホームページをご覧くださいか、萩原保健センターにお問い合わせください。

**問合せ** 健康医療部 健康課 萩原保健センター ☎52-1230

## ★ 出生届

赤ちゃんが生まれた日を含めて14日以内に届出が必要です。(14日目が市役所の閉庁日の場合は翌開庁日まで) 出生届の用紙は病院でもらえます。右側の「出生証明書」は医師や助産師が記入しますので何も記入しないでください。出生届の書き方や、赤ちゃんの名前に使える文字・フリガナ(常用漢字・人名用漢字・ひらがな・カタカナ)などの事前相談はお気軽にお問い合わせください。

届出期限	生まれた日を含めて14日以内(14日目が市役所の閉庁日の場合は翌開庁日まで)	
届ける人	父、または母	
届出場所	1.父、または母の住所地 2.父、または母の本籍地 3.出産をした住所地 4.届出人の所在地	
届出時に行う手続き	1.届出書の審査・受理 2.母子健康手帳の出生届出済証明 3.住民票コード通知書の交付 4.児童手当の申請 5.福祉医療費受給者証の申請 6.情報提供の申出(新聞おめでた欄) 7.下呂市保健師への情報提供 8.(国保の方)赤ちゃんの加入している健康保険がわかるものの交付 ※国保以外の方はお勤め先で手続きしてください	手続きにはお時間がかかります。閉庁時間の1時間前にはお越しください。 ※市外の方は1と2の手続きのみです
上記の手続きに必要な持ち物	<input type="checkbox"/> 出生届(出生証明書) <input type="checkbox"/> 母子健康手帳 <input type="checkbox"/> 届出人の身分証明(運転免許証、マイナンバーカードなど) <input type="checkbox"/> 父母のマイナンバーがわかるもの <input type="checkbox"/> 届出人の印鑑(届出書の押印は任意) <input type="checkbox"/> 父母のうち所得が高い方の加入している健康保険がわかるもの(児童手当の受給者となる方) <input type="checkbox"/> 父母のうち所得が高い方の通帳(児童手当の振込用口座) <input type="checkbox"/> 住民票発行手数料(赤ちゃんのマイナンバーがすぐ必要な方)	

**問合せ** 下呂市役所 市民生活部 市民サービス課 ☎24-2634 森960番地  
萩原振興事務所 市民係 ☎52-2000 萩原町萩原1166番地8  
小坂振興事務所 市民係 ☎62-3111 小坂町小坂町815番地5  
金山振興事務所 市民係 ☎32-2201 金山町大船渡600番地8  
馬瀬振興事務所 市民係 ☎47-2111 馬瀬丸丸406番地

## ★ 分娩時の交通費及び宿泊費、産婦健診の交通費助成事業

分娩時にかかる交通費及び宿泊費の助成。産婦健診にかかる交通費を助成します。

**問合せ** 健康医療部 健康課 ☎52-1230

## ★ 下呂市ママ・サポート119

妊娠・出産に関する情報を事前に登録しておくことで、緊急時に担当医師の指示のもと、消防本部と連携し、迅速に医療機関へ搬送します。

**問合せ** 健康医療部 健康課 萩原保健センター ☎52-1230

## ★ 養育医療

生まれた時の体重が2,000g以下、または身体の発育が未熟で入院治療を要すると医師が判断した子どもを対象に、医療費及び食事療養費について助成します。

**問合せ** 健康医療部 健康課  
萩原保健センター ☎52-1230

## ★ 低所得妊婦に対する 初回産科受診料支援事業

下呂市では、市町村民税非課税世帯または同等の所得水準世帯の妊婦さんが安心安全に出産・子育てができるよう、初回産科受診にかかる費用の一部を助成することにより、その経済的負担の軽減を図ります。

**内容** 妊娠がわかり、初めて産科に受診する際に対象者が支払う費用(自費、保険診療に関わらず)を助成します。(「選定療養費」は助成対象外です)  
詳細については、ホームページをご覧ください。か、萩原保健センターにお問い合わせください。

**問合せ** 健康医療部 健康課  
萩原保健センター ☎52-1230

## ★ 木製品ふれあい事業 下 (木で育む豊かな心)

幼少期から木製品と触れ合うことにより感性豊かな心を育み、木に親しみを持ってもらうため、出生時のお祝いにお木製品をプレゼントします。

**問合せ** 農林部 林務課 ☎53-2010

## ★ 妊婦等包括相談支援事業

下呂市で安心して出産・子育てできるように、妊娠期から出産・子育てまで、一貫して身近な相談に応じ、様々な支援につなぐ「伴走型相談支援」を行っています。母子健康手帳交付時、妊娠6～7カ月ごろ、赤ちゃん訪問時に面談やアンケートを実施します。

**問合せ** 健康医療部 健康課  
保健センター ☎52-1230

## ★ 助産師による妊婦訪問 新

妊娠・出産等の悩みや不安に対して、妊娠7か月頃から市内開業助産師による妊婦訪問を実施し、不安の軽減等に努めます。

**問合せ** 健康医療部 健康課  
萩原保健センター ☎52-1230

## ★ ふたごちゃん・みつ子ちゃん 新 のいるご家庭を支援

### 👉 多胎妊婦の健康診査支援事業

ふたごちゃん・みつごちゃんを妊娠した妊婦さんは通常の妊娠より医学的な管理が必要となり、妊婦健康診査を受ける回数が増えることから、2回分の健康診査受診票を追加で交付し、経済的負担を軽減します。

### 👉 多胎妊産婦等支援事業

多胎児を妊娠・出産された方に対して、同じ多胎の育児経験者(ピアサポーター)がご自宅に近い、多胎ならではの悩みや不安についてアドバイスしたり、外出時のサポートを行います。

対象となる方には母子手帳交付時に詳細をご説明します。

**問合せ** 健康医療部 健康課  
萩原保健センター ☎52-1230

## ★ 妊婦のための支援給付

妊婦等の身体的、精神的ケア及び経済的負担軽減を目的とする「妊婦のための支援給付」を実施しています。

妊婦のための支援給付	1	妊娠1回につき、5万円の現金を給付
	2	妊娠している子どもの人数等の届出により、5万円の現金を給付

支給対象者については、届出時や面談の際に申請方法等をご案内します。

**問合せ** 福祉部 こども家庭課 ☎52-2882



# 育児編



## ★ 出産祝金



お子さんの出産を祝福するため出産祝金を支給します。  
※支給には条件があります。

出生児※	支給額
第1子	10万円
第2子	30万円
第3子	40万円
第4子	50万円
第5子以降	60万円

**問合せ** 福祉部 こども家庭課 ☎52-2882

## ★ 出産育児一時金制度

お子さんを出産するときは病気ではないため健康保険が使用できません。(流産・早産は保険適用となる場合もあります)そのため、たくさんの費用がかかりますが、そんな時にご家族が高額な出産費用をご準備いただく負担を軽減し、少しでも安心して出産を迎えていただくために、一定の金額が支給される制度です。支給は加入する健康保険から受け取ることができます。

**手続きについて** 産科医療補償制度加入で、直接支払制度を適用する医療機関の場合  
分娩医療機関に加入している健康保険がわかるものを提示して、直接支払制度の合意文書を取り交わします。

**支払いについて** 支給される金額は、医療機関が産科医療補償制度に加入しているのか、早産(妊娠22週未満)であった場合などによって異なります。(支給額:補償制度加入分娩機関 **50万円**、同非加入分娩機関 **48.8万円**)また支給方法は、直接支払制度を適用する医療機関がどうかにより異なりますので、医療機関にお尋ねください。

産科医療補償制度加入で、直接支払制度を適用する医療機関の場合  
分娩費請求書に記載された請求額に応じて、次に掲げるいずれかの取り扱いとなります。

- ① 出産費用が支給金額を超える場合  
支給額分を保険者が病院等に直接支払いますので、ご本人は差額を医療機関にお支払いください。
- ② 出産費用が支給金額未満である場合  
請求額分は保険者が病院に支払いますが、申請により支給額との差額を受け取ることが出来ます。手続き等は加入する保険者にお尋ねください。

**問合せ** (国民健康保険分)市民生活部 市民サービス課 ☎24-2633

## ★ 新生児聴覚検査にかかる費用助成について

赤ちゃんは、生後まもなく「見る」「聴く」「さわる」などの感覚を通して周囲の刺激を受け、その意味を理解し、周囲とのコミュニケーションを育てながら成長していきます。もし、赤ちゃんの耳が聞こえにくいことに気づかないでいると、十分なコミュニケーションが育ちません。

耳の聞こえの障がいや早期発見して適切な援助をしてあげることが、赤ちゃんのここと心との成長にはとても大切なことです。生まれたときに耳の聞こえに異常がないことを確認する意味でも『新生児聴覚検査』を受けられることをおすすめします。下呂市では検査にかかる費用について、3,700円を上限として助成いたします。

**対象となる新生児** 下呂市に住民票がある保護者が出産した赤ちゃん

**検査の内容** 生後2日目頃を目途に「自動聴性脳幹反応検査(AABR)」を受けます。  
分娩した医療機関で検査ができない場合は、他の医療機関でも実施できます。  
その際は、生後50日に達するまでに検査を受けてください。

**検査の申込方法** 母子健康手帳交付時に「聴覚検査受診票」をお渡ししますので、出産される医療機関に提出し、聴覚検査をお受けください。

※県外の医療機関でAABRを受けられた場合、償還払いによる助成制度がございますので地域の保健センターにお問い合わせください。

**問合せ** 健康医療部 健康課 萩原保健センター ☎52-1230

## ★ 1か月児健康診査について

赤ちゃんが健やかに成長し安心して子育てができるよう、また、健康診査にかかる費用の経済的な負担を軽減するために、下呂市では1か月児健康診査の費用を一部助成します。

出生日から27日を超えて、生後6週までに健診を受けましょう。

対象となるお子さんには「下呂市1か月児健康診査受診票兼結果票」をお渡ししますので、1か月児健康診査を受ける医療機関に提出し受診してください。

県外で受けられた方は、助成制度がありますので、保健センターにお問い合わせください。

**問合せ** 健康医療部 健康課 萩原保健センター ☎52-1230

## ★ 乳児超音波検査について

下

先天性の心臓や腎臓、股関節の病気を早期発見し治療につなげることで、検査にかかる費用の経済的な負担の軽減を目的に、下呂市では生後4か月未満の赤ちゃんを対象に超音波検査の費用を助成します。

検査を受けられる医療機関は「下呂温泉病院」のみとなります。

対象となるお子さんには保健センターよりご案内します。

**問合せ** 健康医療部 健康課 萩原保健センター ☎52-1230

## ★ 産後ケア事業

括

お母さんと赤ちゃんの健康を守り、健やかな育ちを支援するために、産後ケア事業を実施しています。助産師による訪問型と市が委託している施設での宿泊型、通所型(短時間型を含む)の3種類があります。

**利用できる方** 下呂市に住所がある産後1年未満のお母さんとお子さんです。

※ただし、治療中の方および医学的な配慮(感染症等)や処置が必要な方は対象外です。

**サービスの内容** お母さんのこころと体のケア、休息、育児のサポート等  
まずは保健センターへご相談ください。

**問合せ** 健康医療部 健康課 萩原保健センター ☎52-1230

## ★ 赤ちゃん訪問事業

生後4か月までの赤ちゃんのいるご家庭を保健師が訪問し、育児等に関する様々な不安な悩みなどの相談に応じるほか、子育て支援に関する情報提供等を行います。

**問合せ** 健康医療部 健康課 萩原保健センター ☎52-1230

## ★ 育児相談

お子さんの成長や発達について一緒に考えてみませんか？お子さんの体重測定や育児相談を行います。事前予約が必要となりますので、地域の保健センターまでご予約ください。

会場	曜日	時間
萩原保健センター	毎週火曜日	9:00～11:00
小坂子育て支援センター	第1水曜日	9:30～11:00
下呂市民会館	水曜日 (第1水曜日のみ下呂子育て支援センター)	9:00～11:00 10:00～11:00
金山振興事務所	毎週火曜日	9:00～11:30

※都合により、日にちが変更になる場合があります。各地域の保健センターにお問い合わせ、ご確認ください。

**問合せ** 健康医療部 健康課 萩原保健センター ☎52-1230

## ★ 乳幼児健診と教室

下 ※一部のみ

これらの時期は、発育・発達のうちで大切な時期になります。お子さんの健全な発育を見守りましょう。問診票は前もって個別に送付いたしますので、母子健康手帳と一緒にご持参ください。

### 🌸 健診

- 4か月児健診
- 1歳6か月児健診
- 3歳児健診
- 5歳児検診

### 🌸 育児教室

- もぐもぐ教室(6～7か月)
- 10か月児教室
- 2歳児教室

子ども一人一人の発達のスピードは違います。それも個性・・・

**問合せ** 健康医療部 健康課 萩原保健センター ☎52-1230

## ★ 予防接種(定期・任意)

下 ※一部のみ

感染症は、子どもの健康をおびやかす病気ですが、予防接種を受けることで予防することができます。下呂市では、下記のとおり予防接種を実施しています。お子さんの健康を守るためにも予防接種を受けましょう。

下呂市で実施している定期予防接種(これらの予防接種は無料で接種を受けることができます。)

### ① 7歳未満の予防接種

予防接種の種類	ワクチンの種類	標準的な接種年齢・方法	
ロタウイルス	生ワクチン(経口)	1価(2回)	生後2か月から開始 初回は14週6日までに ※27日以上の間隔で2回、24週0日までに完了
		5価(3回)	生後2か月(6週)から開始 初回は14週6日までに ※4週以上の間隔で3回、32週0日までに完了

予防接種の種類	ワクチンの種類	標準的な接種年齢・方法
小児用肺炎球菌	不活化ワクチン	生後2～7か月未満で接種開始 初回接種：標準的には1歳までに3回(27日以上の間隔をあけて接種) 追加接種：1歳を過ぎてから(標準的には1歳～1歳3か月までに、3回目から60日以上の間隔をあけて1回接種)
B型肝炎	不活化ワクチン	生後2か月～1歳未満(標準的には9か月までに) 27日以上の間隔をあけて2回接種の後、1回目の接種から139日あけて1回接種
五種混合 ●ジフテリア ●百日せき ●破傷風 ●不活化ポリオ ●ヒブ	不活化ワクチン	1期初回：生後2か月～1歳未満の間に3回 ※1期初回2回目は、1回目から20日以上の間隔をあけて接種 ※1期初回3回目は、2回目から20日以上の間隔をあけて接種 1期追加：初回の3回目を接種後、6か月以上の間隔をあけて1回接種(標準的には3回目の接種を終えてから6か月～1年半までの間隔をあけて)
BCG	生ワクチン	生後5か月から1歳未満(標準的には8か月までに)
麻しん・風しん混合(MR) 麻しん風しんにかかった方は、ご連絡ください。	生ワクチン	1期：1歳～2歳未満 2期：小学校就学前の1年間(園の年長児)
水痘	生ワクチン	初回：1歳～1歳3か月の間に1回接種 追加：初回接種終了後、3か月以上の間隔をあけて1回接種(標準的には、6か月～1年の間隔をあけて接種)
日本脳炎 3歳未満で接種される場合は、ご連絡ください。	不活化ワクチン	1期初回：標準的には3歳～4歳の間に2回(生後6か月から接種対象) ※1期初回2回目は1回目から6日～28日までの間隔をあけて接種 1期追加：初回の2回目を接種後、6か月以上の間隔をあけて、1回接種(標準的にはおおむね1年以上間隔をあけて)

## ②小学生以上の予防接種

日本脳炎：小学4年生で2期を1回

1期初回2回分と1期追加が未接種の場合は保健センターにお問い合わせください。

二種混合(ジフテリア・破傷風)：小学6年生で1回

子宮頸がん：小学6年生から高校1年生の女子

6か月の間に3回接種

(ワクチンの種類によって接種スケジュールが異なります)

**接種方法** 定められた接種期間内に、各自医療機関で接種を受けてください。

市外で接種を希望される場合は保健センターにお問い合わせください。

- その他の予防接種(おたふくかぜ・インフルエンザ・大人の風疹)については費用助成があります。

ワクチンスケジュールについても各保健センターにお問い合わせください。

**問合せ** 健康医療部 健康課 萩原保健センター ☎52-1230

## ★親の健康(若者健診、がん検診)

Ⓣ※一部のみ

子育て世代は健康第一。健診を受ける機会のない人には「若者健診」のほか、がん検診も助成を受けられるものがあります。お気軽にお問い合わせください。

**問合せ** 健康医療部 健康課 萩原保健センター ☎52-1230



# 子育て支援制度編



## ★ 児童手当(所得制限なし)

0歳から18歳に達する日以降の最初の3月31日までの間にある児童を養育している方に、児童手当を支給します。

区分	支給月額 (1人あたり)
3歳未満	15,000円
3歳以上、高校生年代まで	10,000円
第3子以降	30,000円

- 原則、申請された月の翌月分から支給となります。2か月分を年6回偶数月に支給します。

**問合せ** 市民生活部 市民サービス課  
☎24-2633

## ★ 障がい児福祉手当 (所得制限あり)

精神、知的または身体に重度の障がいがあるため、日常生活において常時介護を必要とする20歳未満のお子さんに支給される手当です。ただし、障がい理由とする公的年金を受けることができるとき、児童福祉施設に入所されているときは受給できません。

**問合せ** 福祉部 社会福祉課 ☎52-3936

## ★ 下呂市高等学校等 通学等支援交付金 新

高校生を持つ子育て世帯への支援として、通学定期券の購入など通学に係る費用の一部を交付します。

**問合せ** 総合政策部 まちづくり政策課  
☎24-2222

## ★ 特別児童扶養手当(所得制限あり)

精神、知的または身体に中程度以上の障がいがある20歳未満のお子さんを養育している父母等に支給される手当です。児童が障がいを理由とする公的年金を受けることができるとき、児童福祉施設に入所されているときは受給できません。

**問合せ** 福祉部 社会福祉課 ☎52-3936

療育手帳は、知的障がいのある方(児童を含む)に対して、一貫した指導・相談等を行い、各種福祉制度上の援助などが受けやすくなるために交付されます。

## ★ 障がい児等交通費助成 下

身体障害者手帳・療育手帳・精神障害者保健福祉手帳・自立支援医療(育成医療)受給者証・小児慢性特定疾病児童医療受給者証・障がい児通所受給者証(さくらんぼ教室は「障害児通所給付費支給決定通知書兼利用者負担額減額・免除等決定通知書」)の交付を受けている満18歳未満の児童の保護者に対して、障がいや病気の早期治療及び機能回復のための通院や通所にかかる経費の一部を助成します。

**問合せ** 福祉部 社会福祉課 ☎52-3936

広 告



「住まい」へのこだわり  
「環境」へのこだわり  
「人」へのこだわり

HOU-TECH

株式会社 ハウテック

〒509-2293 岐阜県下呂市少ヶ野423

TEL(0576) 24-1111(代)

FAX(0576) 24-1292

<https://www.hou-tech.jp>

## ★ 難聴児補聴器購入費等 (新) 助成事業

身体障害者手帳の交付対象とならない軽・中度の難聴児に対し、言語習得やコミュニケーション能力の発達を支援することを目的に、補聴器等の購入費用の一部を助成します。

**問合せ** 福祉部 社会福祉課 ☎52-3936

## ★ 人工聴覚器用電池等 購入費助成事業

市内に住所を有する聴覚に障害のある20歳未満のお子様で、日常生活において補聴器または人工内耳対外部装置を装着している方に対し、電池・充電機・充電器の購入費用の一部を助成します。

**問合せ** 福祉部 社会福祉課 ☎52-3936

## ★ 子どもの医療費助成 (所得制限なし)

0歳から高校生世代(18歳に到達する年度末まで)の子どもを対象に外来・入院ともに保険内自己負担分(ただし入院時の食事療養費標準負担額および生活療養費標準負担額を除く)を全額助成します。

**問合せ** 市民生活部 市民サービス課  
☎24-2633

## ★ 重度心身障がい者の医療費助成 (所得制限あり)

下記手帳の交付を受けている方を対象に、外来・入院ともに保険内自己負担分を全額助成します。(入院時の食事代や居住費等を除く。)但し、本人および家族で扶養義務のある方の所得が一定以上ある場合は助成されません。詳しくは右記までお問合せください。

- 身体障害者手帳 1～4級
- 療育手帳 A1・A2・B1・B2
- 精神障害者保健福祉手帳 1・2級

また、精神障害者保健福祉手帳3級の交付を受けている方は、入院に係る保険内自己負担分を全額助成します。(入院時の食事代や居住費等を除く。)

**問合せ** 市民生活部 市民サービス課  
☎24-2633

## ★ 下呂市国民健康保険加入の方へ

下呂市国民健康保険には、以下の3つの制度があります。

- ① 出産する被保険者の産前産後期間の国民健康保険税(所得割、均等割)が届け出により免除される制度です。
  - 単体妊娠の場合  
出産予定月または出産月の前月から4か月
  - 多胎妊娠の場合  
出産予定月または出産月の3か月前から6か月対象となるのは国民健康保険被保険者の方で出産日が令和5年11月1日以降の方です。
- ② 未就学児にかかる均等割額を5割軽減します。
- ③ 18歳未満の子が3人以上いる世帯の、第3子以降の子にかかる国民健康保険税の均等割分を全額軽減します。※ただし、判定日は4月1日となります。

**注意** 保険税の賦課限度額に達している世帯の場合、賦課される保険税額が変わらないケースもあります。

**問合せ** 市民生活部 税務課 ☎24-2635

## ★ 産前産後期間の国民年金 保険料免除制度

国民年金第1号被保険者の方が出産される場合、届け出により産前産後期間の保険料が免除される制度です。

- 単体妊娠の場合  
出産予定月または出産月の前月から4か月
- 多胎妊娠の場合  
出産予定月または出産月の3か月前から6か月間

対象となるのは、国民年金第1号被保険者の方です。出産予定日の6か月前から届出できます。

2026年10月からは育児期間免除も新設予定です。詳細はお近くの年金事務所へお問い合わせください

**問合せ** 市民生活部 市民サービス課  
☎24-2633

### ★要保護・準要保護児童生徒 就学支援

小中学校に就学するにあたり、経済的な理由で学用品等の支払が困難である世帯に対し、費用の一部を助成します。

問合せ 教育委員会 教育総務課  
☎52-4800

### ★下呂市特別支援学校等通学費助成

特別支援学校等に通学または通級している児童生徒の通学費、保護者が学校を訪問するための交通費を助成します。

問合せ 教育委員会 教育総務課  
☎52-4800

### ★下呂市みらい奨学金 新

高等教育を目指す方を対象に奨学金を貸与します。在学中及び卒業後4年間の利息を市が助成、最大8年間は実質無利子で利用できます。

問合せ 教育委員会 教育総務課  
☎52-4800

### ★ランドセルの無償配付 新

子育て支援策の一環として、新小学1年生にランドセルを無償配付します。

問合せ 教育委員会 教育総務課  
☎52-4800

### ★小中学校児童生徒 下 通学対策費

小中学校の遠距離通学者への交通費、自転車購入等へ助成を実施します。

問合せ 教育委員会 教育総務課  
☎52-4800

### ★おむつ処理用の 下 もえるごみ処理券の配布

0歳～3歳未満のお子さんをもつ保護者に、もえるごみ処理券を配布します。

詳しくはこちらをご覧ください。



問合せ 福祉部 こども家庭課 ☎52-2882

### ★学校給食費の助成 下

中学生の給食費の半額を助成し、経済的な負担を軽減することで、子どもたちの健やかな成長を支援します。

問合せ 教育委員会 学校給食センター  
☎53-0783

### ★部活動に対する補助 下

中学生の部活動の活動費や中体連合同部活の遠征費を補助し、子どもたちの活動を支援します。

問合せ 教育委員会 教育総務課  
☎52-4800

### ★校内教育支援センターの設置

学校の中に設置された、様々な悩みを抱える子どもたちのための居場所と絆づくりの場所です。一人ひとりのペースに合わせて、安心して過ごせる場を提供しています。お気軽にご相談ください。

問合せ 教育委員会 学校教育課  
☎52-2980



# 子育て学び、交流の場編



## ★ 赤ちゃんカフェ・子育てカフェ

Ⓣ

下呂市家庭教育支援チームが、社会教育課より委託を受け、「お母さんの元気は子どもの元気」を合言葉に、親同士のつながりや子育てに関すること等、きめ細やかな相談や語り合いの場を提供しています。

### 🍷 主な活動

#### 「赤ちゃんカフェ」「子育てカフェ」の開催

妊婦さんや子育て中のお母さん達が気軽に語り合いのできる場をほぼ毎月開催しています。プチカフェ(お母さんの飲み物とプチスイーツ[要100円])をはじめました。

#### ● 「赤ちゃんカフェ」 10:00～11:30(受付9:45～)

0歳児の親子を対象にした交流の場です。手遊びや読み聞かせなど催し物でくつろいでいただいた後、日々の子育てについて話し合います。兄弟のお子さんは別室にて託児があるので、お母さんはじっくり話しに参加できます。同年齢の子を持つお母さん達の集まる場合は、友人作りや情報交換ができる貴重な時間となっています。妊娠中の方、これから子育てを考えている方もお気軽にご参加ください。  
(申し込み専用アドレス) [akachan.cafe@gmail.com](mailto:akachan.cafe@gmail.com)



#### ● 「子育てカフェ」 10:00～11:30(受付9:45～)

20分程度の催し物(リンパマッサージやストレッチなど)のあと、2・3人程度の小グループに分かれます。進行係により、グループごとに話し合いたい内容を気軽に話し合います。託児もあるので、お母さん達がゆっくり話し合いに参加できます。年2回の休日開催では親子体操をします。3歳までのお子さんと保護者の方が参加できます。もちろん妊娠中の方も大歓迎です。  
(申し込み専用アドレス) [gero.shien@gmail.com](mailto:gero.shien@gmail.com)

**問合せ** 下呂市家庭教育支援チーム 萩原町萩原1166-8 星雲会館 4階 社会教育課  
☎52-4800

興味のある方は、下呂市ホームページをご覧ください。お電話をいただけたら、開催日や開催場所などの連絡をさせていただきますので、お気軽にどうぞ。

— 告 告 —





KURASAIKA

土木工事  
ダンプ運送

詳細はHPにて



**株式会社 倉科建設**  
下呂市萩原町羽根1794-8  
☎(0576) 52-2052

## ★複合型子ども・子育て支援拠点施設「ニコリエ」

複合型子ども・子育て支援拠点施設「ニコリエ」は、乳幼児から高校生まで幅広い年齢層が気軽に集い、遊びや学習などで利用できる子育て支援施設です。施設内には、子育て支援センター、児童館、教育支援センター、こどもの居場所の機能を備えています。



**住所** 萩原町萩原599番地(みなみこども園隣)

**TEL** 53-2525

**開館時間** 平日8:30～21:00 土曜日曜日 9:00～17:00

**休館日** 12/29～1/3

**施設機能**

施設機能	内容	開館時間等
萩原南子育て支援センター	0歳から未就園児を対象とした遊び場を提供しています。読み聞かせコーナーや授乳室、相談室などを備え、中庭には砂場や遊具を設置しています。また、子育てサークル交流活動や育児相談も実施しています。	平日8:30～13:30
萩原児童館	0歳から高校生世代までの遊び、学習、交流の場を提供しています。図書室や多目的室などは、小中高校生の自主学習スペースとしてもご活用いただけます。	平日13:00～18:00 土曜 9:00～17:00
下呂市教育支援センター「フリースペースふらっと」	学校への行きづらさをかかえた児童・生徒やその保護者のための居場所です。	平日8:30～15:30
こどもの居場所	こどもの安全・安心な居場所や遊びの提供や相談支援などを行います。	平日 18:00～21:00 日・祝 9:00～17:00
乳幼児学級(ニコリエくらぶ)	子育て中の方々が主となって企画する行事を通して仲間づくりができるようにサポートを実施しています(萩原南・北支援センターコラボ)	

※上記休館日以外に臨時休館する場合がありますので、ご了承ください。※警報発令中は閉館

**施設HP** <https://nicorie.jp/>



## ★子育て支援センター

子育て支援センターでは、0歳から未就園児を対象に、親と子のふれあいの場を提供しています。市内でこの子育て支援センターの活動にも参加できます。お母さん、お子さん同士の交流、情報交換の場として活用してください。子育ての悩みなどの相談にも応じますので、ぜひ遊びにきてください。

施設名・電話番号	場所	開館時間	休館日
小坂子育て支援センター ☎62-3767	小坂町大島622番地1 (おさかこども園内)	9:00～12:00	土・日曜、祝日 8/14～16 12/29～1/3
萩原北 子育て支援センター ☎54-1176	萩原町野上768番地 (きたこども園隣)	月曜から水曜 9:00～12:00 13:00～15:00	木曜～日曜、祝日 8/14～16 12/29～1/3
萩原南 子育て支援センター ☎52-3535	萩原町萩原599番地 (ニコリエ内)	8:30～13:30	土・日曜、祝日 8/14～16 12/29～1/3
下呂子育て支援センター ☎25-5011	小川1048番地1 (わかばこども園内)	9:00～12:00 13:00～15:00	土・日曜、祝日 8/14～16 12/29～1/3
上原子育て支援センター ☎27-1205	門和佐3688番地 (かみはら子育て・保育ST内)	月曜・水曜・木曜 9:00～12:00	火・金・土・日曜、 祝日 8/14～16 12/29～1/5
竹原子育て支援センター ☎27-1205	宮地288番地1 (竹原公民館)	火曜・水曜・木曜 9:00～12:00 13:00～15:00	月・金・土・日曜、 祝日 8/14～16 12/29～1/3
金山子育て支援センター ☎32-2373	金山町金山2301番地3 (かなやまこども園内)	9:30～12:00 13:00～15:30	土・日曜、祝日 8/14～16 12/29～1/3

※上記休館日以外に臨時休館する場合がありますので、ご了承ください。

### 子育て支援センターとは

子育て家庭等に対する育児不安についての相談指導、子育てサークル等への支援、地域の子育て家庭に対する育児支援を行うことを目的としています。



## ★ 児童館

下呂市では、地域における遊びや生活の援助と子育て支援を行うため、18歳までの子どもとその保護者を対象にした児童館、小学生までの子どもとその保護者を対象にした子育て広場を開設しています。

施設名・電話・場所	内容	開館日時等
萩原児童館 ☎53-2525 萩原町萩原599番地 (ニコリエ内)	<ul style="list-style-type: none"> <li>● 子育て相談</li> <li>● ミニ講座</li> <li>● 遊び(ボードゲーム、プラズマカー、卓球など)</li> <li>● 小中高生企画(春・夏・冬休み)</li> </ul>	平日13:00～18:00 土曜 9:00～17:00 休館日 日曜、祝日 8/14～16 12/29～1/3
下呂中央児童館 ☎74-1188 森883番地1 (下呂福祉会館内)	<ul style="list-style-type: none"> <li>● 小学生企画(春・夏・冬休み・6月下呂富士登山)</li> <li>● すみれっこクラブ(乳幼児学級)</li> <li>● ベビーマッサージ</li> <li>● バルーン教室(毎月第3土曜日)</li> </ul>	平日 9:00～12:00/ 13:00～17:00 土曜 9:00～12:00/ 13:00～16:30 休館日 日曜、祝日 8/14～16 12/29～1/3
金山児童館 ☎32-4050 金山町金山2294番地 (金山市民会館内)	<ul style="list-style-type: none"> <li>● 乳幼児学級(0～3歳) べびちびくらぶ</li> <li>● なかよし広場 (未就園児親子対象)</li> <li>● 支援センター合同企画(未就園児親子対象)</li> <li>● 小学生対象企画・講座(春、夏、冬休み)</li> </ul>	【4月～9月】 9:30～17:30 【10月～3月】 9:00～17:00 休館日 月曜 12/29～1/3

## ★ こどもの居場所

以下の施設内で、18歳までのお子さんが気軽に立ち寄り過ごせる居場所を提供しています。

提供場所・電話番号	住所	開所時間
ニコリエ内 ☎53-2525	萩原町萩原599番地	平日18:00～21:00 日祝 9:00～17:00
萩原北子育て 支援センター内 ☎54-1176	萩原町野上768番地	平日 月・火・水 15:00～16:30 木・金 9:00～16:30 土曜日 9:00～12:00 13:00～16:00

### 周産期のうつ病を予防するために

- 「母親なんだから」と気負いすぎないで!
- つらいときは赤ちゃんを離れてみる
- 閉じこもったりため込んだりしない
- 「ま、いいか」の気持ちで
- 時間を見つけてなるべく休み





# 子育てサポート編



## ★教育・保育施設(認定こども園等)

### ア 3歳以上児

【認定こども園】

施設名	所在地	電話番号	利用定員(人)		開所時間	土曜
			1号	2号		
きたこども園	萩原町野上768番地	55-0322	11	44	7:30~18:30	○
みなみこども園	萩原町萩原600番地1	52-2560	40	105	7:30~18:30	○
おさかこども園	小坂町大島622番地1	62-2204	12	28	7:30~18:30	○
わかばこども園	小川1048番地1	25-2333	30	75	7:30~18:30	○
かなやまこども園	金山町金山2301番地3	32-2373	18	42	7:30~18:30	○
たけはらこども園	乗政1005番地1	26-2044	17	68	7:30~18:30	○

ア 3歳未満児 利用定員は、4月1日現在の年齢です。

【認定こども園】

施設名	所在地	電話番号	利用定員(人)		開所時間	利用可能年齢	土曜保育
			0歳	1・2歳			
きたこども園	萩原町野上768番地	55-0322	3	17	7:30~18:30	6か月~	○
みなみこども園	萩原町萩原600番地1	52-2560	9	39	7:30~18:30	満1歳~	○
おさかこども園	小坂町大島622番地1	62-2204	3	10	7:30~18:30	満1歳~	○
わかばこども園	小川1048番地1	25-2333	12	40	7:30~18:30	満1歳~	○
かなやまこども園	金山町金山2301番地3	32-2373	6	13	7:30~18:30	6か月~	○
たけはらこども園	乗政1005番地1	26-2044	3	20	7:30~18:30	満1歳~	○

## 広告



### 萩原北病院

**萩原北病院 病児保育 みいみい**

**下呂市病児保育 Titi(ティティ)**

病児保育とは、体調不良・ケガ等で、こども園や小学校での集団生活が困難なお子様をお預かりし、保護者様が安心してお仕事に専念できるよう、保育士や看護師などの専門家が、保育・看護を実施する施設です。(病児認定保育士在住)

おうちにいるような安心感の中で過ごしています

大きな園庭で元気に楽しく遊んでいます

**託児所 くろすけ**

**託児所 ししこのこ**

HPはこちら 

【小規模保育事業所】

施設名	所在地	電話番号	利用定員(人)		開所時間	利用可能年齢	土曜保育
			0歳	1・2歳			
かみはら子育て・保育ステーション	門和佐3688番地	27-1205	3	5	7:30~18:30	満1歳~	

【事業所内保育事業所】

保育園名	所在地	電話番号	利用定員(人)		開所時間	利用可能年齢	土曜保育
			0歳	1・2歳			
萩原北醫院託児所ししのこ	萩原町羽根44番地4	74-1717	2	3	8:00~19:00	4か月~	午前のみ
岐阜県立下呂温泉病院つくし保育所	森2211番地	23-2222	3	9	7:30~19:00	生後57日目~	第2、第3土曜

※事業所内保育事業所の利用定員は、地域枠分と従業員枠分です。詳細については、各施設へお問い合わせください。

保育料等

【保育料と給食費の算定について】

- 保育料と給食費は、国で定める額を限度に4月から8月までは前年度の市町村民税、9月からは当年度の市町村民税で決定します。
- 保育料と給食費は、原則として父母の市町村民税額を合算した金額に基づき算定されます。  
※祖父母等の市町村民税が算定される場合もあります。
- 保育料の算定に用いる市町村税額については、配当控除・外国税額控除・住宅借入金特別控除・寄付金控除等の税額控除を適用する前の市町村民税の所得割額に基づき算定します。
- 年度初日(4月1日)時点の満年齢に基づき決定するため、年度途中で年齢が変わっても、その年度内の保育料と給食費に変更はありません。

産後のママの心と体は不安定な時期です

出産後はホルモンバランスの変化や睡眠不足などで疲れが出やすい時期。心配や不安ばかりで涙もなく涙が出るような時は「産後うつ」を疑います。自分では気づきにくいので、不安やつらい気持ちを保健師や相談できる人に話してみましょう。



未満児の保育料 ※0歳児から2歳児までのこども園等の子ども

階層	階層区分		保育料(月額)	
			保育標準時間	保育短時間
①	生活保護等世帯		0円	0円
②	市町村民税非課税世帯	ひとり親等	0円	0円
		その他世帯	0円	0円
③-1	市町村民税所得割非課税 (均等割のみ課税)	ひとり親等	3,500円	3,500円
		その他世帯	8,000円	8,000円
③-2	市町村民税所得割48,600円未満	ひとり親等	5,000円	5,000円
		その他世帯	15,000円	15,000円
④	市町村民税所得割77,101円未満	ひとり親等	5,000円	5,000円
	市町村民税所得割97,000円未満	その他世帯	24,000円	24,000円
⑤	市町村民税所得割169,000円未満		32,000円	32,000円
⑥	市町村民税所得割301,000円未満		38,000円	38,000円
⑦	市町村民税所得割397,000円未満		44,000円	44,000円
⑧	市町村民税所得割397,000円以上		48,000円	48,000円

年度途中で3歳に達して2号認定に切り替わった場合、当該年度の保育料については、引き続き3歳未満児(3号認定)の区分に基づき算定されます。

【保育料軽減】

- ※1 特定教育・保育施設等を同時に利用する最年長の子どもから順に2人目は第1子の半額です。(同時入所の要件)  
ただし年収360万円未満相当の世帯においては多子カウントにおける同時入所の要件を撤廃し、年収360万円未満相当のひとり親世帯等については2人目以降は無料となります。
- ※2 4月1日時点において、児童の属する世帯に18歳未満の児童が2人以上いる場合であって、当該児童が2人目の場合は3歳未満児保育料を半額とします。
- ※3 4月1日時点において、児童の属する世帯に18歳未満の児童が3人以上いる場合であって、当該児童が3人目以降の場合は、3歳未満児保育料を無料とします。

1号認定の給食費 ※3歳以上のこども園の子ども

階層	階層区分		給食費(月額)
①	生活保護等世帯		0円
②-1	市町村民税非課税世帯	ひとり親等	300円
		その他世帯	300円
②-2	市町村民税所得割非課税 (均等割のみ課税)	ひとり親等	600円
		その他世帯	600円
③	市町村民税所得割77,100円以下	ひとり親等	600円
		その他世帯	600円
④	市町村民税所得割211,200円以下		4,600円
⑤	市町村民税所得割211,201円以上		4,600円

2号認定の給食費 ※3歳以上のこども園の子ども

階層	階層区分	給食費(月額)	
		保育標準時間	保育短時間
①	生活保護等世帯	0円	0円
②	市町村民税非課税世帯	ひとり親等	300円
		その他世帯	300円
③-1	市町村民税所得割非課税 (均等割のみ課税)	ひとり親等	600円
		その他世帯	600円
③-2	市町村民税所得割48,600円未満	ひとり親等	600円
		その他世帯	600円
④	市町村民税所得割77,101円未満	ひとり親等	600円
	市町村民税所得割57,700円未満	その他世帯	600円
	市町村民税所得割97,000円未満	その他世帯	4,600円
⑤	市町村民税所得割169,000円未満	4,600円	4,600円
⑥	市町村民税所得割301,000円未満	4,600円	4,600円
⑦	市町村民税所得割397,000円未満	4,600円	4,600円
⑧	市町村民税所得割397,000円以上	4,600円	4,600円

給食費 下呂市 主食費(600円)、副食費(4,000円)

- ※1 年収360万円未満相当の世帯については多子カウントにおける年齢制限を撤廃し、さらに副食費免除となります。
- ※2 特定教育・保育施設等を同時に利用する最年長の子どもから順に3人目以降は副食費免除です。  
(同時入所の要件)
- ※3 市町村民税非課税世帯(1号認定②-1階層と2号認定②階層)の給食費は主食費半額となります。
- ※4 4月1日時点において、児童の属する世帯に18歳未満の児童が3人以上いる場合であって、当該児童が3人目以降の場合は副食費免除となります。

1号認定の延長利用料 下呂市内の公立保育施設を利用している1号認定を受けたお父さんが6時間を超えて利用する場合に下記の延長利用料が発生します。

利用区分		延長利用料
時間単位で利用する場合	1時間当たり(1時間に満たない場合は1時間)	150円
月単位で利用する場合	1月単位(1日につき2時間までの利用)	2,700円

- 1号認定給食費の階層区分①及び②-1階層(市町村民税非課税世帯)に該当する方は無料です。
- 1号認定給食費の階層区分②-2階層に該当する方が月単位で利用する場合の延長利用料は1,000円です。
- ※保育料に係る軽減措置は非常に複雑です。ご不明な点があればこども家庭課(☎52-2882)へお問い合わせください。

## ★入園までの流れ

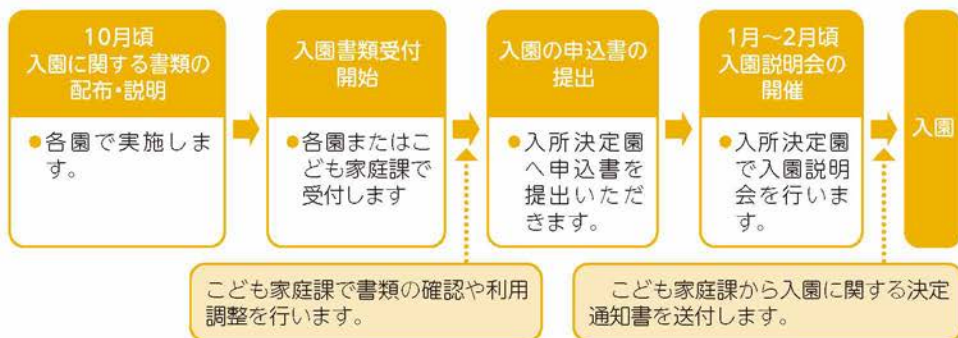

※詳細は、下呂市HPにてご確認ください。追加募集や年度途中の入所は、上記スケジュールと異なりますので、ご注意ください。

## ★一時的保育事業

お子さんを一時的にお預かりします。ご利用には事前登録が必要ですので、利用を希望される下記施設にご連絡ください。

施設名称	対象	利用時間	料金	電話番号
おさかこども園	満1歳から就学前	【平日】 8:15～16:15  必要により 16:15～17:00 利用できる場合があります。	【利用料金】 8:15～16:15の利用 4時間以下 700円 4時間を超えるとき 1,400円  16:15～17:00の利用 15分延長ごとに200円 追加負担	62-2204
みなみこども園				52-2560
わかばこども園				25-2333
かなやまこども園				32-2373
たけはらこども園				26-2044
かみはら子育て・保育ステーション	満1歳から未就園児		給食200円 おやつ50円/食	27-1205
内容	《利用できる方》 ●利用日数は1か月20日が限度となります。 ●保護者等の就労により、児童の保育が困難となる方 ●保護者の傷病、入院等により、緊急・一時的に保育を必要とする方 ●保護者の育児に伴う心理的・身体的負担を軽減するため、一時的に保育を必要とする方			

問合せ 福祉部 こども家庭課 ☎52-2882

## ★ 障がい児加配保育事業

障がい児保育審査委員会で個別に支援が必要と判断された園児に対し、加配保育士を配置し支援をします。

## ★ 児童発達支援事業

# 下呂市 さくらんぼ教室

### あそびで育てる心と体とことば

「こどぼが遅い」「体使いが苦手」「集団生活で困りがある」  
そのような発達に心配があるお子さんに対して、  
あそびを通して発達を促します

#### 児童発達支援

身体の運動、口の運動、手先を使った作業等、発達の課題に合わせて様々なあそびを行います。事業所に通所していただき、個別で支援を行います。通所できないお子さんは居宅を行います。

#### 保育所等訪問支援

お子さんが集団生活を営む施設(こども園等)に訪問し、集団生活での困りごとに合わせて支援を行います。施設の職員さんとも連携します。

### お問い合わせ

- |           |               |  |
|-----------|---------------|--|
| 萩原さくらんぼ教室 | ☎0576-52-4848 | 〒509-2517 下呂市萩原町萩原600番地1<br>(みなみこども園内) |
| 下呂さくらんぼ教室 | ☎0576-23-2020 | 〒509-2203 下呂市小川1048番地1<br>(わかばこども園内)   |
| 金山さくらんぼ教室 | ☎0576-32-2666 | 〒509-1622 下呂市金山2301<br>(かなやまこども園内)     |

## あなたは知っていますか？障がいについて

わたしたちは一人ひとりが正しい知識を持ち、障がいのある人が安心して暮らせる社会づくりについて考えていきましょう。



## ★ファミリー・サポート・センター

「育児の援助を受けたい方」(利用会員)と「育児のお手伝いをしたい方」(サポート会員)が会員となってお互いに助け合う会員相互の援助活動です。(単位:円)

	利用時間		1時間あたりの料金		30分を超えない場合の料金	
			基本料金	追加料金	基本料金	追加料金
【対象】 下呂市内在住、又は 在勤の方で、0歳から 小学校6年生までの お子さんのいる方	平日	8:00～17:00	1,000	0	500	0
		上記以外の時間	1,000	100	500	50
	土日 祝祭日	終日	1,000	100	500	50
申込み方法	事前登録が必要です。子育て支援センター、こども園、児童館、こども家庭課から申込書に記入の上、提出又はQRコードから電子申請をお願いします。申込書は同上の施設にあります。					



◀利用会員用  
<https://forms.gle/gkN7eQ5DZFc9Pcjp6>



サポート会員用▶  
<https://forms.gle/y6F4hHeNf7446p1HA>

### ファミリー・サポート・センター事業利用料補助金について

利用料金に対して、以下のとおり市から補助します。

1時間あたりの基本料金	1時間あたりの補助額	利用会員の実質負担額
1,000円	800円	200円
30分を超えない場合の基本料金	30分を超えない場合の補助額	利用会員の実質負担額
500円	400円	100円

※1人のサポート会員が2人以上の兄弟姉妹を同時に預かる場合は、2人目以降の利用料金および補助額は半額となります。

### 申請の流れ

申請方法は、①利用会員ご本人による申請と②補助金の申請及び受領をサポート会員に委任する代理申請があります。詳細は、下呂市ファミリー・サポート・センター事務局(52-3870)もしくはこども家庭課(52-2882)にお問合せください。

### 【ファミリー・サポート・センター事業を1時間利用した場合】

ファミリー・サポート・センター事業の利用	①	サポート会員に利用料金1,000円を支払う。	➡	補助金を申請	➡	補助額800円を受領する。
	②	補助金の申請・受領をサポート会員に委任	➡	サポート会員に利用料金1,000円から補助額を引いた200円を支払う。	➡	サポート会員が補助金申請・受領をする。

### 問合せ

下呂市ファミリー・サポート・センター事務局 NPO法人サン・はぎわら  
事務局 サン・はぎわら ☎52-3870  
アドバイザー ☎090-7604-0005  
金山地域サブリーダー ☎090-2346-2422  
下呂地域サブリーダー ☎090-5872-0020  
北部地域サブリーダー ☎090-8672-6301

サポート会員には、センターが実施するガイダンスや講習会を受けていただきます。

## ★託児サービス

イベント・行事(講演会・講習会など)で、主催者が指定される場所にて託児します。

名称	内容	担当者	電話番号
NPO法人 サン・はぎわら	集団託児 平日1,232円(税込)、休日1,342円(税込) ※詳細については相談ください。	青木 幸美	52-3870 090-8953-6989 (担当者携帯)
NPO法人 ふるさと金山	集団託児 平日1,210円(税込)、休日1,320円(税込) ※詳細については相談ください。	細江 尚子	32-2373

## ★放課後児童クラブ(学童保育)

放課後児童クラブは、放課後や学校の長期休暇中に、就労などの理由により保護者が家庭にいない小学生に対し、遊びや生活の場を提供し、児童の健全な育成を図ることを目的として実施しています。

**利用できる児童** 下呂市の小学校に通学する児童

**利用の区分** 保護者の就労状況により、利用区分を申請していただきます。

年間利用	年間継続して利用する場合 (保護者が1か月につきおおむね15日以上不在で、かつ、その状態が2か月以上継続する場合)
夏季休暇利用	夏休みのみ利用する場合
一時利用	一時的に利用する場合

※一時利用は定員に余裕がある場合のみ受け入れますので、定員を超過している場合はご利用できない場合があります。

## 【感覚の話】

- 触覚……触れた時の感覚であり、外の世界との関係を調整します。
- 前庭覚…平衡感覚、バランス感覚とも呼ばれ、身体の傾きや回転スピードを感じる感覚です。
- 固有覚…筋肉や関節という身体の奥の方／内部からの情報を脳に伝える感覚です。



**利用料金** 利用の区分によって料金が異なります。

年間利用	月 額	4,000円
長期休暇利用	夏休み	6,400円
一時利用	授業のある日 日額	350円
	学校休業日 日額	500円

※ひとり親世帯は減免あり

**クラブ名** 開設場所

開設クラブ	定員
小坂ほのぼのクラブ(小坂小学校)	20名
萩原ふるさとクラブ(萩原小学校)	40名
下呂めだかクラブ(下呂小学校)	40名
竹原めだかクラブ(竹原小学校)	40名
金山児童クラブ(金山小学校)	40名
萩原北ふるさとクラブ(尾崎小学校)	40名
馬瀬わかあゆクラブ(馬瀬小学校) ※夏休みのみ	30名
上原めだかクラブ(上原小学校) ※長期休暇のみ	30名

- 開設日**
- 月曜日～金曜日と毎月第1土曜日に開設します。(祝祭日は休み)
  - 12月29日～1月3日は休みです。

- 利用時間**
- 平日は、下校時から18:00まで
  - 長期休暇中及び土曜日は、8:00～18:00まで

- 申込方法**
- 事前に利用申請が必要です。  
申請書は下呂市ホームページからダウンロードできます。
  - こども家庭課または常設している各放課後児童クラブにて申し込みの手続きができます。

**問合せ** 福祉部 こども家庭課 ☎52-2882

## ほめるって どういうこと?

ほめるとは、「それはよいことだよ」というポジティブサインです。そして、もともと備わっている「子どもの育ち力」を励まし、発達に応じたサポートをしながらよい方向へ導くための表現方法です。



## ★ 放課後等デイサービス

就学中（幼稚園及び大学を除く。）の障がいのある児童に対して、放課後や夏休み等の長期休暇中において、生活能力向上のための訓練等を行います。

**利用できる児童** 市内在住で障がい者手帳を有する児童又は診断書等により発達障がい者であることが確認できる児童

**利用料金** 総費用額の1割の半分を負担していただきます。世帯の所得等に応じた月額負担上限額の設定などにより、負担が重くなりすぎないようにしています。利用料のほか食費などは実費負担となります。

### 市内事業所

事業所名	住所	電話番号
放課後等デイサービス 虹の郷	森338番地1	23-0015
放課後等デイサービス 虹の丘	萩原町西上田693番地1	20-4083

**申込方法** 事前の申請のほか、面談が必要となります。詳細は担当課までお問い合わせください。

**問合せ** 福祉部 社会福祉課 ☎52-3936

## ★ こども誰でも通園制度

新

こども誰でも通園制度（乳児等通園支援事業）とは、すべてのこどもの育ちを応援し、子育て家庭に対して多様な働き方やライフスタイルにかかわらず形での支援を強化するため、月一定時間まで保育所等へ通園することができる制度です。

**対象の児童** 次のどちらにも該当する児童が利用できます。

- 利用日時時点で生後6か月から満3歳未満（満3歳に達する日の前々日まで）である児童
- 保育所等に通っていない児童

※保育所等…保育所等とは、保育所、認定こども園、家庭的保育事業所、小規模保育事業所、事業所内保育事業所、居宅訪問型保育事業所、又は企業主導型保育事業所

**利用可能時間** 児童1人あたり月10時間まで

### 実施施設

施設	住所	電話番号
きたこども園	萩原町野上768	55-0322
わかばこども園	小川1048-1	25-2333
かなやまこども園	金山町金山2301-3	32-2373



ホームページ

※検討中の事項も含め、事業の詳細は、ホームページにて随時ご案内します。

## 4つのテクニックでほめ上手!

1. いまできていることを見つけてほめる
2. いいな、と思ったその時にほめる
3. 他の子と比べず、過去からの成長をほめる
4. ほめっぱなしにせず、次の行動を見届ける



お子さんが病気にかかり、家庭での保育が困難な場合に、専用施設において一時的に保育を行うものです。これにより、保護者の子育てと就労の両立を支援することを目的としています。

**利用できる児童** 次のどちらかに該当するお子さんがご利用いただけます。

- 下呂市に居住しているお子さん
- 下呂市外居住で、下呂市内に勤務する保護者のお子さん(勤務証明が必要)  
※受け入れできる児童の年齢は病児保育室によって異なります。

**利用の条件** 次のどちらにも該当する場合にご利用いただけます。

- 保護者がお仕事や病気などで、家庭での保育が困難な場合
- 入院の必要はない程度の病状であって、集団での保育が難しい場合

**病児保育室**

施設	萩原北醫院 病児保育室 Titi	病児保育室 うさぎぐみ
住所	萩原町羽根438-1	金山町金山2301-3 (かなやまこども園内)
電話番号	080-3657-8812	090-8913-4932
対象児童	満2歳児から小学6年生	年少児から小学6年生 ※自園に通園する未満児は利用可
利用時間	平日 8時から17時30分まで	平日 8時30分から17時まで
利用定員	6名	6名

- 令和8年度中に下呂温泉病院で事業を開始する予定です。

**利用料**

- 8時30分から17時までは、利用時間にかかわらず1人1日あたり1,000円
- 8時30分以前、17時以降は追加料金が発生します。(30分につき100円)
- その他、各病児保育室が決めた実費分をお支払いいただきます。

**利用登録等**

- 利用には、事前登録が必須です。利用をする可能性がある場合には、市のホームページからあらかじめ利用登録申請をお願いします。
- 利用までの流れや利用するためのルール、利用料の減免制度など、事業の詳細は市のホームページでご確認ください。



ホームページ

**問合せ** 福祉部 こども家庭課 ☎52-2882





# おり紙であそぼう



## しゅりげんにチャレンジ

1 2枚ともおり目をつけてから折る

2

3

4

5 片方をうらがえす

6 角をさしこむ

7 うらがえす

8 角をさしこむ

9 出来上がり♪

## 紙風船にチャレンジ

1 折り目をつけて折る

2

3 反対がわも同じように折る

4 反対がわも同じように折る

5 反対がわも同じように折る

6 反対がわも同じように折る

7 ふくろの中に入れこむ

8 穴の開いた部分から息をふき入れる

9 出来上がり♪



# 子どもの救急編



## ★小児救急

日曜日、祝日、夜間など診療所や病院がお休みの時、急にお子さんの具合が悪くなったらどうすればよいのか不安になってしまいます。「すぐに救急医療機関へ行くべきか？明日まで待つべきか？」悩んだ時の対応に関連する情報をご案内します。

お子さんのちょっとした体調の変化に対する保護者の方の判断は、とても大切です。日頃からお子さんの状態をよく観察し、具合が悪い場合は、身近な「かかりつけ医」の診療時間内に受診するようにしましょう。

もちろんご自身で判断が難しい心配な病状、急病のときは時間外でも速やかに受診するようにしましょう。保護者の目から見て、お子さんの症状が明らかに重篤・重症と思われる時は、119番で救急車をご利用ください。

## 🔗オンラインこどもの救急 ホームページ

「こどもの救急」で検索 URL:<http://kodomo-qq.jp/index.php>

夜間や休日などの診療時間外に病院を受診するかどうか、判断の目安を提供しています。

お子さんの症状をチェックすることで、すぐに病院に行くべきか、おうちで様子を見て大丈夫か、判断の助けになります。

## 🔗小児救急電話相談

看護師(必要に応じて小児科医師)からお子さんの症状に応じた適切な対処の仕方や病院受診などのアドバイスを受けられます。電話による診断・治療はできません。

- プッシュホン回線・携帯電話からは「#8000」と押すだけ
- プッシュホン回線でない固定電話・公衆電話からは☎058-240-4199

**受付時間** 毎週 月～金曜日 18:00～翌朝8:00  
土曜日・休日・年末年始(12月29日から1月3日) 8:00～翌朝8:00

## 🔗小児救急医療機関

救急・急病患者専用です。安易なご利用はお控えください。

救急・急病でない場合は、平日の診療時間内に身近な「かかりつけ医」に受診しましょう。

区分	対応時間	病院	電話番号	備考
一次救急 (比較的軽症で外来治療が可能な患者)	診療日 日曜、祝日(振替休日含む)、 年末年始(12/31～1/3) 診療時間 9:00～15:00	市立休日診療所 (下呂市民会館内)	24-1200	あらかじめ電話をしてから、受診してください。
	夜間	市立金山病院	32-2121	
二次救急 (入院・手術が必要な中等および重症患者)	24時間対応	県立下呂温泉病院	23-2222	
		市立金山病院	32-2121	
三次救急 (専門的・高度な治療が必要な重症患者)	24時間対応	高山赤十字病院	0577-32-1111	

## ★ 休日診療

下

日曜、祝日の応急的な医療に対応する「休日診療所」を下呂市民会館内に開設しています。休日診療所では、下呂市医師会に所属する医師が輪番制で勤務し診察を行います。原則として内科、小児科の急病患者が対象です。

**住所** 下呂市森801番地10 下呂市民会館1階

**電話** 24-1200

**診療日** 日曜、祝日(振替休日も含む)、年末年始(12月31日～1月3日)

**診療時間** 9:00～15:00

- この制度は、急病患者のために設けられたものです。平常から継続して治療を受けている方は、ご遠慮ください。
- 受診の際は、必ず事前に電話で連絡をいただき、マイナ保険証または診療費、及びお薬手帳をお持ちください。

## 上手なお医者さんのかかり方

### 1. かかりつけ医を持ちましょう

「かかりつけ医」とは身近にいて、気軽に健康相談や、病気の初期的な治療をしてくれるお医者さんのことです。

定期的に相談していると、普段のお子さんの様子が分かっていて、少しの異常に気付きやすくなったり、素早い判断がしやすくなります。

### 2. できるだけ診療時間内に受診しましょう

昼間に、子どもの体調がおかしいなど感じたら、早めにかかりつけ医に診てもらおうようにしましょう。

夜間や休日の救急は、重症度を見極め、翌日までに必要な治療・処置を行うことを目的とし、詳しい検査や根本的・継続的な治療はできません。急な発熱や嘔吐など急病や緊急を要するとき以外は診療時間内に受診しましょう。

### 3. 受診するときに持っていくもの

- 診察券    マイナ保険証(資格確認書等)    受給者証    母子健康手帳    お薬手帳  
 子どもの状態がわかるもの(体温・症状を書いたメモ)    着替え    タオル  
 紙おむつ    ビニール袋    ティッシュペーパー など

子どもの救急編

広告



**HIDRA ヒダラシ株式会社**

下呂工場 岐阜県下呂市三原172-1  
TEL 0576-25-3583 FAX 0576-25-5576

美濃加工工場 岐阜県美濃加茂市下米田町信友575-1  
TEL 0574-66-5515 FAX 0574-66-5888

毎日頑張るパパ・ママに  
心からエールを。



ホームページも見てね



## ★市内のお医者さん

### 【萩原地域】

病院名	電話番号	所在地
大塚耳鼻咽喉科医院	52-3387	萩原町上村1007番地2
南ひだせせらぎ病院	25-5758	萩原町西上田1936番地1
こばやし整形外科	52-3952	萩原町跡津1137番地
中田医院	52-1022	萩原町萩原1307番地2
萩原北醫院	52-3444	萩原町羽根41番地
藤岡医院	52-3033	萩原町萩原911番地
村瀬眼科クリニック	53-1122	萩原町花池17番地1

### 【小坂地域】

病院名	電話番号	所在地
下呂市立小坂診療所	62-2212	小坂町大島1965番地



【下呂地域】

病院名	電話番号	所在地
黒木医院	24-1303	森2456番地
県立下呂温泉病院	23-2222	森2211番地
小池医院	25-6688	森996番地
近藤医院	25-4428	小川256番地1
乗政診療所	26-2100	乗政1011番地3
中原診療所	28-2004	焼石2938番地1
花田医院	26-2036	御厩野149番地
おくむらクリニック	25-6700	森1419番地31

【金山地域】

病院名	電話番号	所在地
阿部医院	32-2025	金山町大船渡549番地
下呂市立金山病院	32-2121	金山町金山973番地6

【馬瀬地域】

病院名	電話番号	所在地
下呂市立馬瀬診療所	47-2152	馬瀬数河259番地1

診療時間、休診日等変わることがありますので、電話等でご確認ください！



# 子育て相談編



下呂市では、各種相談窓口を下記のとおり設けています。

## ★下呂市の相談窓口

相談窓口	電話番号	相談内容
健康課(萩原保健センター)	52-1230	健診、予防接種、母子手帳の交付、子育てについて
市民サービス課	24-2222	児童手当、児童扶養手当、福祉医療費助成制度
こども家庭センター	52-2882	発達相談、療育相談、母子父子寡婦福祉貸付金 ひとり親相談、DV、児童虐待、家庭相談
教育総務課	52-4800	就学支援、通学費支援、育英資金など
社会福祉課	52-3936	障がい者手帳(療育、身体、精神)、生活保護 障がい児等に関わる各種相談、ひきこもり相談
にこにこダイヤル (フリースペースふらっと)	52-2448	子どもの生活や、子育てに関する相談
教育相談専用ダイヤル (下呂市教育委員会 学校教育課)	52-4101	学校教育全般に関する相談

## ★フリースペースふらっと

「子どもが学校に行きたくない、と言うけれどどうしよう…」「学校へ行くのはどうも…でも、家にもつまらない」。そんなご家族の方と子どもたちのための居場所です。毎月1回市内3か所での親の会も開催しています。

**問合せ** 教育委員会 学校教育課 ☎52-2980

## DVってどんな行為のこと?

DVとは、殴ったり蹴ったりなどの身体的な暴力だけに限定されるものではありません。人格を否定するような暴言や交友関係に口出しをするいやがらせなどもDVの一種です。



## ★その他の相談窓口

相談窓口	電話番号	相談内容
岐阜県女性相談支援センター	058-213-2131	女性の悩み相談(月～金 9:00～18:00)
岐阜県配偶者暴力相談支援センター	058-201-5610	DV(ドメスティック・バイオレンス)専門ダイヤル 毎日 9:00～24:00
飛騨県事務所福祉課	0577-36-2531	DV、児童虐待
飛騨子ども相談センター	0577-32-0594	養育・発達に関する相談、児童虐待など
ぎふ子育て応援ステーション	0570-019-783	岐阜県の子育て相談窓口です
こころのダイヤル 119番	058-276-0119	いじめ、不登校(月～金 10:00～16:00)
岐阜県発達障害者支援センター(のぞみ)	058-233-5106	発達障がいまたはその心配のある方や家族・関係機関職員が対象
生活サポート相談センター すまいるげろ	0576-23-0783	生活上の困りごと、家計相談など

## ★こども家庭センター

母子保健と児童福祉に関する相談や支援を一体的に行う機関です。すべての妊産婦や子育て世帯、こどもに対して切れ目のない支援を行うことを目的としています。

妊娠や出産、子育てに関する相談のほか、こどもの発達、児童虐待や貧困、ヤングケアラーなどに関する問題や、こどもの悩みの相談などに応じています。

**問合せ** 福祉部 こども家庭課(こども家庭センター) ☎52-2882

## ★児童虐待に関すること

あなたの1本の電話で救われる子どもがいます。

**児童相談所全国共通虐待対応3桁ダイヤル ☎189**

- お住まいの地域の児童相談所につながります。
- 通告・相談は匿名で行うことも可能です。
- 通告・相談した人やその内容に関する秘密は守られます。

### 児童虐待とは…

児童虐待は、親や親に代わる保護者等が、子どもに対して行う「不適切な行為」のことをいいます。いくら親が、子どもをかわいいと思い、子どものためを思っていることであっても、それが子どもにとって有害な行為であれば、それは「しつけ」ではなく虐待なのです。

- 身体的虐待  
殴る、蹴る、叩く、溺れさせる、やけどを負わせる、家の外にしめだす など
- 性的虐待  
子どもへの性的行為、性的行為をみせる、ポルノグラフィティの被写体にする など
- ネグレクト  
乳幼児を家に残して外出する、食事を与えない、自動車の中に放置する など
- 心理的虐待  
言葉により脅かす、無視する、子どもの目の前で家族に対して暴力をふるう など

## 子どもや保護者がこんなサインを出しているかもしれません

### 子どもについて

- いつも子どもの泣き叫ぶ声や保護者の怒鳴り声がある
- 不自然な傷や打撲のあとがある
- 衣類やからだがいつも汚れている
- 落ち着きがなく乱暴である
- 表情が乏しい、活気がない
- 夜遅くまで一人で家の外にいる

### 保護者について

- 地域などの交流がなく孤立している
- 小さい子どもを家に置いたまま外出している
- 子育てに関して拒否的・無関心である／強い不安や悩みを抱えている
- 子どものけがについて不自然な説明をする

虐待を受けたと思われる子どもを見つけたときや、ご自身が子育てや出産に悩んだときには1人で抱えこまず子ども家庭課(こども家庭センター)または子ども相談センターに相談してください。

### 問合せ

児童相談所全国共通虐待対応3桁ダイヤル ☎189  
飛騨子ども相談センター 24時間対応 ☎0577-32-0611  
下呂市 福祉部 こども家庭センター ☎52-2882(直通)

## ★子育て短期支援事業(ショートステイ事業)

### ショートステイとは

困ったとき、近くに支援してもらえる親族などがいればいいのですが、誰にも頼めず困ってしまうことがあるかもしれません。

保護者の方が下記の場合で、昼夜を通してお子さんを養育する方がいない時に里親、市内の登録里親がお預かりし養育します。

- 病気や出産のため入院する
- 家族の病気の介護をする
- 事故や災害にあった
- その他、育児疲れ、育児不安等でお子さんを家庭で養育できない事情ができたとき

困ったときは相談しましょう。  
頼りましょう。

### 対象

市内在住の0歳～18歳未満のお子さん  
※預かりが可能な状態が確認します。

### お預かりする施設

- 里親
- 市内の登録里親(要資格者)
- 児童養護施設 夕陽ヶ丘(高山)

### 利用できる日数

1回の申し込みで原則7日以内

### 利用料金

(児童1人当たり日額)

	生活保護世帯	非課税世帯(市負担額)	その他世帯(市負担額)
2歳未満児	0円	1,100円(10,700円)	5,350円(10,700円)
2歳以上児	0円	1,000円(5,500円)	2,750円(5,500円)

### 利用のお問い合わせ先

まずはこども家庭課(☎52-2882)までご相談ください。家庭事情や利用期間などお聞きした上で市から登録里親等に連絡し、希望条件での受け入れが可能かどうかの調整を行います。



# ひとり親支援編



## ★ 自立支援教育訓練給付金

ホームヘルパーや医療事務など、あなたのスキルアップにつながる講座の受講料を、一部支給する制度です。(対象講座は「厚生労働大臣が指定した教育訓練講座」のみです。ハローワークのホームページからご確認ください)

- 対象者** 市内に住んでいる母子家庭の母、または父子家庭の父
- 児童扶養手当をもらっている方や、同等の所得水準にある方
  - 講座を受講することで、適職に就くために必要と認められる方

**支給額** 講座受講料のおよそ6割(12,000円以上20万円以内)を、講座が終わったあとに支給します。

**問合せ** 福祉部 こども家庭課 ☎52-2882



## 里親制度とは…

さまざまな事情で家族と離れて暮らす子どもを、自分の家庭に迎え入れ、温かい愛情と正しい理解を持って養育する制度です。



## ★高等職業訓練促進給付金

専門的な資格を取得するために、学校や専門機関で学ぶ間の生活費を、支給する制度です。

- 対象者** 市内に住んでいる母子家庭の母、または父子家庭の父
- 児童扶養手当をもらっている方や、同等の所得水準にある方
  - 看護師、介護福祉士など、指定された資格を取得するための学校に通う方

**支給額**

訓練促進給付金	市町村民税非課税：月額	100,000円
	課税：月額	70,500円
修了支援給付金	市町村民税非課税：	50,000円
	課税：	25,000円

- 支給期間** 訓練促進給付金 修業する期間(4年を上限とする)  
修了支援給付金 修了後

**問合せ** 福祉部 こども家庭課 ☎52-2882

## ★日常生活支援事業

家事や育児、介護など日常生活で困ったときに、家庭生活支援員があなたの家庭に伺い、家事や育児などのお手伝いをします。

- 対象者** 市内に住んでいる母子家庭、父子家庭、寡婦の方

**援助内容** 食事の世話：料理、食事の介助など  
家事：洗濯、掃除、買い物など

**利用料金**

利用世帯の区分	利用者の負担額(1時間あたり)	
生活保護世帯、市町村民税非課税世帯	無料	
児童扶養手当支給水準の世帯	昼間	150円
	夜間	190円
前記以外の世帯	昼間	300円
	夜間	380円

**問合せ** 福祉部 こども家庭課 ☎52-2882

## ★母子父子寡婦福祉資金

母子父子寡婦福祉資金は、ひとり親家庭や寡婦の方々を経済的に支援する制度です。無利子または低利子で資金を貸付ます。

- 対象者** 市内に住んでいる母子家庭、父子家庭、寡婦の方

**問合せ** 福祉部 こども家庭課 ☎52-2882

## ★田口育英金(田口福寿会)

勉学意欲を持ちながら主に経済的理由のために進学、就学が困難なひとり親家庭の生徒を援助することを目的とします。

**支給対象者** 高等学校(全日制の課程のみ)、高等専門学校に進学しようとする者。(申し込み多数の場合は選考となります)

**育英金額** 年36万円(4月末と10月末に、それぞれ6か月分(18万円)の支給)を3年間。ただし、支給年度内に制度の要件に該当しなくなった場合は終了となります。

**問合せ** 福祉部 こども家庭課 ☎52-2882

## ★児童扶養手当(所得制限あり)

母子・父子家庭等の生活安定と自立促進を通じて、児童の健全化を図ることを目的に、18歳未満\*の児童(または20歳未満で一定以上に障がいのある児童)を養育している母または父、父母に代わってその児童を養育している方に支給する手当です。

※ここでいう18歳未満とは「18歳の誕生日を過ぎた最初の3月31日まで」を指します。

**手当額(月額)** 参考値:令和8年4月以降(手当額は全国消費者物価指数を踏まえ改定されます。)

支給区分	全部支給の場合	一部支給の場合 (所得に応じ10円刻み)
児童1人の場合	48,050円	48,040円～11,340円
児童2人以上の場合	第2子以降、1人につき 11,350円 加算	第2子以降、1人につき 11,340円～5,680円 加算

**所得の制限** 所得が一定以上あるときは手当の一部または全部が支給されません。  
(受給者本人の所得の他、家族状況により扶養義務のある方の所得が対象です。)

●手当の支給は申請月の翌月からとなります。2か月分を年6回奇数月に支給します。

**問合せ** 市民生活部 市民サービス課 ☎24-2633

## ★ひとり親家庭等の医療費助成(所得制限あり)

18歳未満\*の児童とその母(または父)、父母のいない18歳未満\*の児童、配偶者が一定以上の障がい者で18歳未満\*の児童を養育している母、父と18歳未満\*の児童を対象に、医療費の保険診療に係る自己負担分を助成する制度です。

※ここでいう18歳未満とは「18歳の誕生日を過ぎた最初の3月31日まで」を指します。

**所得の制限** 児童扶養手当の所得制限と同じです。詳しくは下記までお問合せください。

**問合せ** 市民生活部 市民サービス課 ☎24-2633

## ★就学支援

小学校・中学校に在籍する児童・生徒の保護者で、経済的な理由のために就学させることが困難な世帯に対し、学用品費や給食費など就学に要する費用の援助を行います。

**対象者** 児童扶養手当を受給している方は対象になります

**問合せ** 教育委員会 教育総務課 ☎52-4800

## ★交通遺児激励金

交通事故によって親等を失った遺児に対して、健全な育成を図ることを目的として激励金を支給します。

**対象者** 市内に住所があり、交通事故によって親(父又は母)等を亡くされた方で、義務教育修了又は高等学校等修了までの方(基準日 毎年5月5日)

**支給額** 【岐阜県より支給】

乳幼児及び小学校児童	20,000円
中学校生徒	25,000円
高等学校生徒	30,000円

【下呂市より支給】

一律	20,000円
----	---------

**問合せ** 総務部 危機管理課 ☎24-2222

## ★犯罪被害遺児激励金

犯罪被害によって親等を失った遺児に対して、健全な育成を図ることを目的として激励金を支給します。

**対象者** 県内に住所があり、犯罪被害によって親(父又は母)等を亡くされた方で、義務教育修了又は高等学校等修了までの方(基準日 毎年5月5日)

**支給額** 【岐阜県より支給】

乳幼児及び小学校児童	20,000円
中学校生徒	25,000円
高等学校生徒	30,000円

**問合せ** 総務部 危機管理課 ☎24-2222

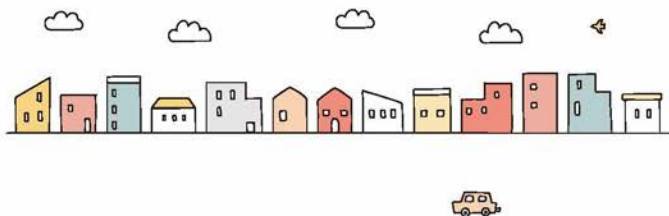



# 子どもの権利条約



1  子どもの定義	2  差別の禁止	3  子どもにもっともよいことを	4  国の義務	5  親の指導を尊重	6  生きる権利・育つ権利	7  名前・国籍をもつ権利
8  名前・国籍・家族関係が守られる権利	9  親と引き離されない権利	10  別々の国にいる親と会える権利	11  よその国に連れられない権利	12  意見を表す権利	13  表現の自由	14  思想・良心・宗教の自由
15  福祉・集会の自由	16  プライバシー・名誉の保護	17  適切な情報の入手	18  子どもの養育はまず親に責任	19  あらゆる暴力からの保護	20  家庭を奪われた子どもの保護	21  養子縁組
22  難民の子ども	23  障がいのある子ども	24  健康・医療への権利	25  施設に入っている子ども	26  社会保障を受ける権利	27  生活水準の確保	28  教育を受ける権利
29  教育の目的	30  少数民族・先住民の子ども	31  休み・遊ぶ権利	32  経済的搾取・有害な労働からの保護	33  麻薬・覚せい剤などからの保護	34  性的搾取からの保護	35  虐待・売買からの保護
36  あらゆる搾取からの保護	37  拷問・死刑の禁止	38  戦争からの保護	39  被害にあった子どもの回復と社会復帰	40  子どもに関する司法	41  子どもにとってもっともよい法律	42  条約の広報
43-54  条約のしくみ	<h2>子どもの権利条約</h2>					

# 下呂市 子育て応援ブック

令和8年4月発行

## 発行

下呂市／株式会社サイネックス



下呂市HP



サイネックスHP

## 制作

株式会社サイネックス

〒543-0001 大阪府大阪市天王寺区上本町5-3-15

TEL.06-6766-3333(大代表)

## 広告販売

株式会社サイネックス 北陸支店

〒918-8114 福井県福井市羽水2-709

TEL.0776-34-6566

※掲載している広告は、令和8年3月現在の情報です。



見やすく読みまちがえにくい  
ユニバーサルデザインフォント  
を採用しています。

無断で複写、転載することはご遠慮ください。

QRコードは株式会社デンソーウェブの登録商標です。



夢ふくらみ、  
夢かなえる。

総合建設業

株式会社 讚建サンワ開発

〒509-1622 岐阜県下呂市金山町金山3255-1  
TEL.0576-32-3182 / FAX.0576-32-2813



いつでも! 誰でも! どこからでも!

## 下呂市 子育て応援ブック



電子ブック案内

2026年6月より公開



タブレット

パソコン

スマートフォン

### 電子ブックはこんなときに活用できます



外出中に子どもが  
発熱して困った…どうしよう



初めての妊娠で手続きや  
支援制度がわからない



カレンダー形式の  
手続き一覧はないかしら?



次の遊び場は  
どこにしようかと悩んだら



冊子が見つからないから  
電子ブックで読みたい

ブックマークは  
こちらから



下呂市で意匠性と品質に優れた注文住宅なら

# JYU-STYLE 建築設計



ご相談はLINEから



OB様との対談を発信中!



HP

